

Leilão #121



Moedas Raras de Ouro & Livros de Numismática Portugal e Brasil

PORTUGUESE and BRAZILIAN
RARE GOLD COINS & NUMISMATIC BOOKS

Coleção / Collection Oliveira

Lisboa, 11 de Dezembro de 2019
Júpiter Lisboa Hotel

121

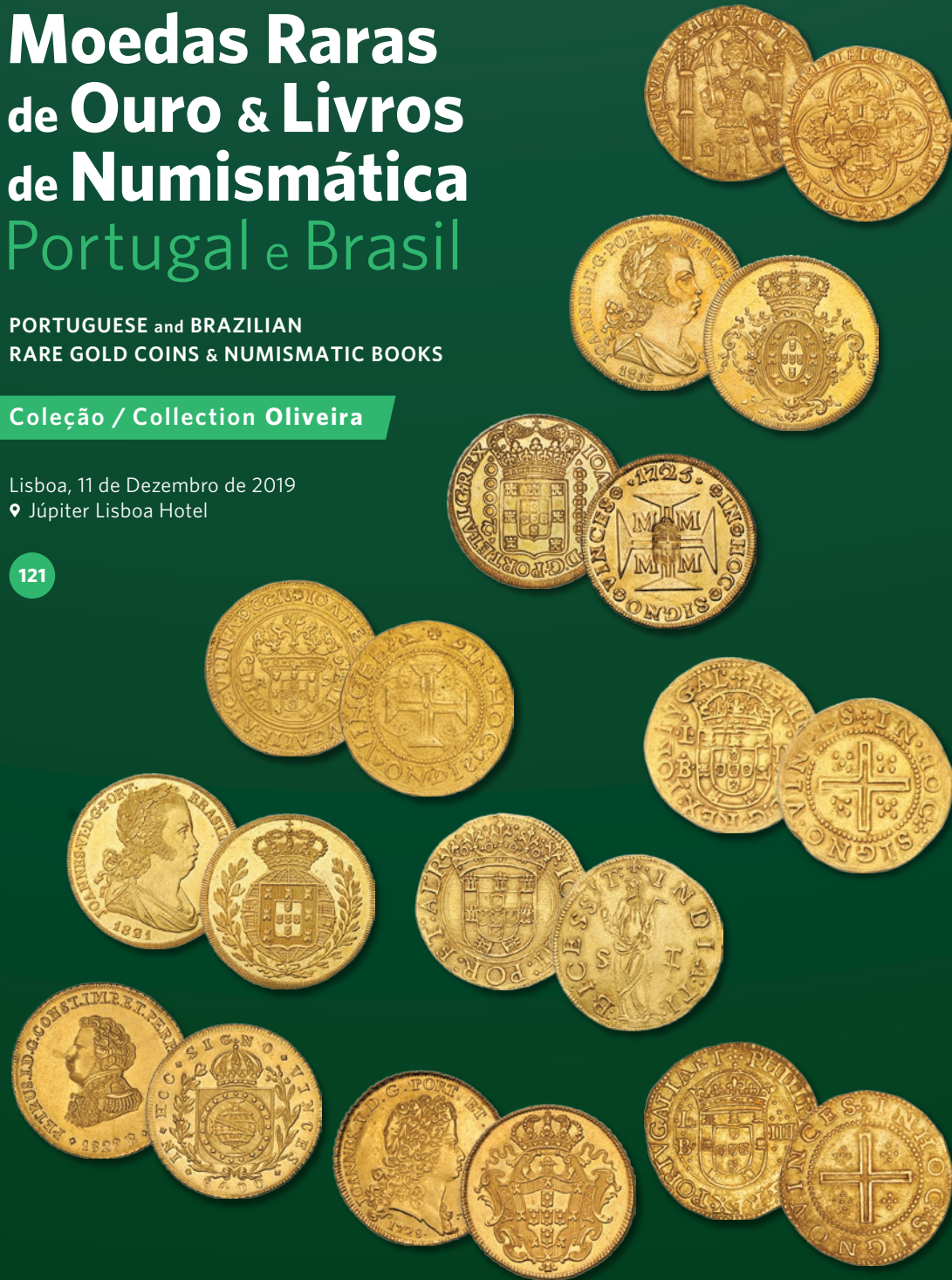

SOCIETATE PORTUGUEZA DE NUMISMATICA

• PORTO •



75.^a PERMUTA POR
CORRESPONDÊNCIA
INTER-ASSOCIADOS



05 de dezembro de 2019

75.^a PERMUTA POR
CORRESPONDÊNCIA
INTER-ASSOCIADOS

COLEÇÃO DR. VALLADARES SOUTO



05 de dezembro de 2019, pelas 21h30



Sociedade Portuguesa de Numismática

• PORTO •

75.^a PERMUTA POR CORRESPONDÊNCIA INTER-ASSOCIADOS

05 de dezembro de 2019



Sociedade Portuguesa de Numismática
• PORTO •

Ficha Técnica

Edição da:
Sociedade Portuguesa de Numismática

Sede S.P.N.:
Rua Costa Cabral, nº 664 - 4200-211 Porto

Contactos:
Telf. e Fax: 22 509 60 29
Email: snumismatica@sapo.pt

Nº de pessoa colectiva:
501 294 155

Direção:
Rui M. S. Centeno
(Presidente da SPN)

ISSN 2184-4690
ISSN 2184-4704



Prezados Associados

É com um especial regozijo que a Sociedade Portuguesa de Numismática apresenta a 75ª Permuta por Correspondência Inter-Associados, que tem por base a coleção numismática do Dr. Jorge Valladares Souto, antigo Presidente da Direção da SPN, que durante décadas coligiu criteriosamente o seu numofilácio. Uma observação, ainda que breve da coleção e da bio-bibliografia do Dr. Souto, evidencia um colecionador focado na numária do Mundo Clássico, do Islão (parte não incluída nesta 75ª Permuta) e do “Mundo Português”, onde se podem reconhecer espécimes curiosos ou com determinadas especificidades que, por norma, não atraem a atenção da generalidade dos colecionadores. Daqui resultou uma seleta coleção (lotes n.º 1-977) onde, para além de algumas preciosidades, podemos encontrar exemplares de especiais particularidades que raramente escapavam ao perspicaz espírito de observação do Dr. Souto.

Mas também devemos realçar a ação do Dr. Souto como um estudioso de excelência que publicou diversos materiais numismáticos inéditos, individualmente ou em parceria, em revistas e congressos nacionais e internacionais e, muito especialmente, nas revistas *A Permuta* e *Nvmmvs*.

Esta coleção de moedas é complementada por uma interessante biblioteca de numismática (lotes n.º 978-1044) também presente nesta 75ª Permuta, com monografias e publicações periódicas que foram uma ferramenta fundamental para o desenvolvimento dos numerosos trabalhos de investigação que o Dr. Souto realizou ao longo da vida.

A segunda parte desta 75ª Permuta é preenchida por lotes de diversas procedências (lotes n.º 1045-1264), onde se destaca um interessante núcleo de moeda estrangeira que, nos últimos anos, vem despertando um crescente interesse entre os Senhores Associados.

Naturalmente, alguns dos lotes merecem uma menção especial, pela sua raridade, valor ou características particulares. Estão nesta situação as moedas referentes à "Antiguidade", caso da Grécia, Hispânia Antiga, mas especialmente as Romanas pelo seu número de lotes divididos entre a República e o Império, destacando-se aqui, a série de antoninianos de Gordiano III pelo seu estado de conservação bem como, cinco sólidos cunhados por alguns dos últimos imperadores.

No entanto, da composição desta Permuta, o nosso realce vai para as moedas portuguesas entre as batidas a martelo, até à cunhagem mecânica.

cont.



Assim sendo não podemos deixar de referir um pequeno lote de dinheiros de D. Sancho II, D. Afonso III e D. Dinis ao qual se segue D. Fernando com a série de Barbudas, o Meio Tornês de Escudo, os Torneses de Busto e Escudo e ainda dois belos Reais - FR.

D. João I apresenta-nos os variados valores por si cunhados já em maior numero e com alguns numismas considerados escassos.

Chegados a D. Manuel I, é obrigatório referir os seus lindos tostões 0-V e V-L ostentando a Cruz de Cristo no seu reverso, com destaque para o Tostão P-V (AG 59.02), ao qual se seguem os estéticos Reais Portugueses Dobrados e a série mais elaborada de alguns dos tostões de D. João III. Em D. Sebastião merecem relevo o Tostão Cruz de Avis e o S. Vicente, em D. João IV, devemos salientar, o Tostão -E e o Meio Cruzado da mesma oficina, finalmente em D. Afonso VI, cumpre-nos fazer referência às várias moedas de outros monarcas que foram inflacionadas por apostos carimbos.

Na cunhagem mecânica, segue-se a longa lista de numismas de D. Pedro II como os vistosos Doze Vinténs, Meios cruzados, Cruzados das várias datas e as moedas com o carimbo de "Orla Nova" que irão chamar a atenção dos nossos Associados. Em D. João V, além de estarem representados os muitos valores que foram batidos, destacaremos as moedas de ouro, o Quartinho 1726, o Meio Dobrão 1724, (bastante raro), o Dobrão 1725, e a Dobra 1732 seguindo-se peças e meias-peças de D. José, D. Maria I, D. João P. Regente, D. João VI, D. Pedro IV, D. Miguel e D. Maria II. O D. Pedro V mas sobretudo D. Luís I, além dos valores em prata, oferecem-nos ainda diversas moedas de ouro.

Passando ao ex-Ultramar surgem as lindas Macutas de Angola em prata dos diferentes reinados.

O Brasil apresenta, um bom número de moedas com realce para os 960 Réis de diferentes datas cunhados por D. João P. Regente e D. João VI. Quanto à Índia Portuguesa avulta um pequeno lote onde se destacam mesmo assim, alguns numismas em bom estado.

Deixaremos uma última nota para a moeda estrangeira e para a rica bibliografia onde podem encontrar peças do vosso agrado.

Em suma, estamos perante uma Permuta muito diversificada e de elevado interesse que, a SPN espera, seja motivadora quer para colecionadores consagrados, quer para aqueles que estão a dar os primeiros passos no colecionismo numismático.

Que os objetivos a que nos propomos sejam alcançados são os nossos votos.

Com saudações numismáticas

A Comissão



NOTAS AO CATÁLOGO

- Sempre que se verificam variantes não registadas na bibliografia de referência utilizada na classificação das moedas, são transcritas as legendas na descrição dos lotes.
- A reprodução fotográfica dos lotes ilustrados apresenta-se antes da respetiva descrição.
- A autenticidade dos lotes é garantida, salvo nos casos devidamente indicados.



ESTADO DE CONSERVAÇÃO DAS MOEDAS

Reproduzem-se, de seguida, as normas estabelecidas, e aperfeiçoadas, ao longo de quase seis décadas pelas diversas Comissões Organizadoras das Permutas Inter-Associados, com a indicação das equivalências na gradação adotada nos E.U.A., para um melhor esclarecimento dos Senhores Associados:

- FLOR-DO-CUNHO (= MINT STATE, 66-70) – moeda imaculada, conservando todo o brilho original da cunhagem, sem vestígios de circulação, sem pátina e sem manchas, e isenta de riscos e mossas quando observada à lupa.
- SOBERBA (= MINT STATE, 60-65) – moeda que ainda possui algum do brilho original da cunhagem, e simultaneamente pode apresentar pátina, completa e uniforme, mas mostrando-se isenta de manchas ou mossas quando observada à lupa.
- BELA (= ALMOST ou ABOUT UNCIRCULATED, 50, 53, 55, 58 e EXTREMELY FINE, 40, 45) – moeda que circulou, com pátina uniforme e cobrindo-a totalmente, não evidenciando a olho nu qualquer defeito ou desgaste.
- MUITO BEM CONSERVADA (= VERY FINE, 20, 25, 30, 35) – moeda que, tendo vestígios de desgaste devido à circulação e podendo apresentar-se com manchas, mostra todo o campo, rebordo ou serrilha e legendas sem nossa e riscos.
- BEM CONSERVADA (= FINE, 12, 15 e VERY GOOD, 8, 10) – moeda que evidencia certo desgaste ou corrosão e algumas mossas e riscos, mas permitindo a leitura completa das legendas.
- REGULAR (= GOOD, 3, 4, 6) – moeda com grande desgaste ou corrosão que, mesmo evidenciando as legendas com algumas obliterações, não apresenta dúvidas quanto às suas principais características.
- MAL CONSERVADA (= POOR, 1 e FAIR, 2) – moeda muitíssimo gasta ou corroída, com obliterações das legendas que a tornam ilegível, mas permitindo, todavia, a sua identificação.

Para os 3 primeiros graus do estado de conservação, adotam-se ainda graus intermédios, designados de QUASE FLOR-DO-CUNHO, QUASE SOBERBA e QUASE BELA, quando cada um destes graus de conservação poder ser encaixado dentro da respetiva definição, excetuando um pequeníssimo risco, moessa ou mancha que, sendo quase impercetível, pouco prejudicam a moeda.



INFORMAÇÕES E PROCEDIMENTOS A OBSERVAR NESTA PERMUTA

- Os lotes poderão ser examinados na sede da SPN em dias úteis, em hora a marcar pelo telefone 225 096 029.
- A Comissão Organizadora das Permutas da SPN recomenda vivamente os Senhores Associados a uma leitura atenta do “Regulamento das Permutas” publicado neste catálogo e apela para a necessidade do rigoroso cumprimento do disposto no seu articulado.
- Não dispensando a recomendação anterior e tendo em vista o normal e célere funcionamento das “Permutas”, a Comissão Organizadora das Permutas da SPN alerta os Senhores Associados para:
- A necessidade da liquidação e levantamento dos lotes que lhes foram adjudicados, com a maior brevidade possível (consultar o número 13º do “Regulamento das Permutas”);
- O disposto no número 16º do “Regulamento das Permutas” sobre eventuais devoluções de lotes adjudicados.

BIBLIOGRAFIA DE REFERÊNCIA

ABREV.	DESCRITIVO
AB	F. Álvarez Burgos - <i>Catálogo general de la moneda hispánica</i> . Madrid, 1993.
AG	Alberto Gomes - <i>Moedas portuguesas e do território que é hoje Portugal</i> . 6ª ed., Lisboa, 2013.
AMG	A. Medina Gómez - <i>Monedas hispano-musulmanas</i> , Toledo, 1992.
AN	<i>Anuário de Numismática</i> , Lisboa, 2017.
BAB.	E. Babelon - <i>Description historique et chronologique des monnaies de la République Romaine</i> . Paris, 1885-6.
BARROS	Alexandre Barros - <i>Medalhas Portuenses</i> . Porto, 1956.
BCM	Chr. Eimer - <i>British Commemorative Medals and their values</i> . Londres, 1987.
CMB	C. Morrisson - <i>Catalogue des monnaies byzantines de la Bibliothèque Nationale</i> . 2 vols., Paris, 1970.
CNV	J. Vico Monteoliva et alii - <i>Corpus Nummorum Visigothorum, ca. 575-714. Leovigildus-Achila</i> . Madrid, 2006.
COH.	H. Cohen - <i>Description historique des monnaies frappées sous l'Empire Romain</i> . 8 vols., 2ª ed., Paris 1880-92.



CRR	Ed. Sydenham - <i>The Coinage of the Roman Republic</i> . Londres, 1952.
ES	Ed. Sydenham - <i>The Coinage of Caesarea in Cappadocia</i> . Nova Iorque, reimpr. 1978.
FV	J. Ferraro Vaz - <i>Livro das moedas de Portugal</i> . Braga, 1987-1988.
Fv	J. Ferraro Vaz - <i>Dinheiro luso-indiano</i> . Braga, 1980.
Gr	Ph. Grierson - <i>Byzantine Coins</i> . Londres, 1982.
KM	Ch. L. Krause, Cl. Mishler et alii - <i>Standard Catalogue of World Coins, 1601-Date</i> . 5 vols. Iola, 2008-17.
LF	M.B. Lopes Fernandes - <i>Memórias das medalhas e condecorações portuguesas das estrangeiras com relação a Portugal</i> . Lisboa, 1865.
L.	A. Lamas - <i>Medalhas portuguesas e estrangeiras referentes a Portugal. Vol. I, parte I: Medalhas comemorativas</i> . Lisboa, 1916.
M	G.C. Miles - <i>The Coinage of the Visigoths of Spain, Leovigild to Achila II</i> . Nova Iorque, 1952.
M.	G.C. Miles - <i>The Coinage of the Umayyads of Spain</i> . 2 vols. Nova Iorque, 1950.
MA	Mário S. Almeida - <i>Catálogo Geral de Cédulas de Portugal</i> . 2 vols., Porto, SPN, 1980-82.
MDW	Chr. Eimer - <i>Medallic Portraits of the Duke of Wellington</i> . Londres, 1994.
MIB	W. Hahn - <i>Moneta Imperii Bizantini</i> . 3 vols., Viena, 1973-1981.
PW	P. Whitters - <i>British Coin Weights</i> . Powys, 1993.
Pick	A. Pick - <i>Standard Catalogue of World Paper-Money</i> . Iola, 1983.
Price	M. J. Price - <i>The Coinage in Name of Alexander the Great and Philip Arrhidaeus</i> . Londres, 1991.
RIC	H. Mattingly et alii - <i>The Roman Imperial Coinage</i> . 10 vols., Londres, 1923-2007.
RPC	M. Amandry et alii - <i>Roman Provincial Coinage</i> , 4 vols., Londres/Paris, 1992-2005.
RRC	M.H. Crawford - <i>Roman Republic Coinage</i> . 2 vols., Cambridge, 1974 (r. 1982).
SL	Santos Leitão - <i>Catálogo de moedas brasileiras de 1643-1970</i> , Rio de Janeiro, 1970.
Sy.	Seaby - <i>Greek Coins and their values</i> . Vols. I e II, Londres, 1978/9.
Sy.	Seaby - <i>Greek Imperial Coins and their values</i> . Londres, 1991.
Sy.	Seaby - <i>Standard Catalogue of British Coins</i> . Londres, 1984.
V	A. Vives - <i>Las monedas de las dinastías árabe-españolas</i> , Madrid, 1893.
V.	A. Vives - <i>La moneda hispánica</i> . 5 vols. + Atlas, Madrid, 1924-26.
Vill.	L. Villaronga; J. Benages - <i>Ancient Coinage of the Iberian Peninsula: Greek, Punic, Iberian, Roman / Les monedes de l'edat antiga a la Península Ibèric</i> . Barcelona, 2011.
XC	B. Xavier Coutinho - <i>Medalhas Camonianas</i> . Lisboa, 1974.



ABREVIATURAS

ABREV.	DESCRIÇÃO	ABREV.	DESCRIÇÃO
Metais		Outras	
Ae	Cobre	A/	Anverso
Al	Alumínio	ALG.	Algarismos
Alp Alpaca		C/ CAR.	Carimbo/Contramarca
Ar	Prata	COR.	Coroa
Av	Ouro	DEF.	Defeito
B	Bolhão	DIAD.	Diadema
Br	Bronze	DIR.	Direita
Br/Al	Bronze/Alumínio	ESC.	Escura ou Escudo
Cal Calaim		ESQ.	Esquerda
Cer Cerâmica		EST.	Estojo
Cn	Cupro-Níquel	GR.	Grande
F	Ferro	H.	Horizontal
L	Latão	IN. LEG.	Início de legenda
Li	Liga indeterminada	LIG.	Ligeiro (a/mente)
Ni	Níquel	LOS.	Losango(s)
Pb	Chumbo	M/	Módulo
Ln	Latão-Níquel	OFF.	Oficina
		PEQ.	Pequeno(a)
		PERF.	Perfuração
		Q	Quase
		R/	Reverso
		REIN.	Reinado
		SEP.	Separado
		SERR.	Serrilha
		SIN. OC.	Sinal oculto
		V.	Vertical
		VAR.	Variante
		VEST.	Vestígios
Estado de Conservação			
SOB.	Soberba		
BELA	Bela		
MBC(+/-)	Muito bem conservada		
BC(+/-)	Bem conservada		
REG.	Regular		
Mc	Mal conservada		
C/ PEQ. FURO	Com pequeno furo		
CERC.	Cerceada		
CORR.	Corrosão		
DESC.	Descentrada		
ENV.	Envernizada		
RETOC./REST.	Retocada/Restaurada		



REGULAMENTO DAS PERMUTAS

- 1º As “Permutas por Correspondência Inter-Associados” (adiante designada “Permuta(s)”) da Sociedade Portuguesa de Numismática (adiante SPN) destinam-se exclusivamente aos seus Associados e têm por objetivo proporcionar-lhes a oportunidade de adquirir numismas que dificilmente se poderão encontrar no mercado. Não visam interesses comerciais, mas apenas o desejo de promover e facilitar as trocas entre os colecionadores, servindo assim os anseios legítimos e os superiores interesses da Numismática.
- 2º Os Senhores Associados que desejem tomar parte nestas “Permutas” como cedentes devem enviar, sob registo, à Comissão Organizadora das “Permutas por Correspondência Inter-Associados”, as moedas, meda-lhas, contos, fichas, papel-moeda, catálogos ou livros de numismática que pretendam ceder, juntando uma relação descritiva, em duplicado, com todos os pormenores de classificação e o preço pedido.
- 3º A Comissão Organizadora estudará cada remessa, ficando ao seu critério aceitá-la ou recusá-la total ou parcialmente, podendo alterar até 20% para mais ou para menos o preço base estabelecido pelo Associado cedente para qualquer lote se isso se tornar necessário.
- 4º Só serão aceites moedas ou quaisquer outras peças de valor não inferior a 5,00 € e mesmo estas quando puderem ser consideradas de interesse pela Comissão Organizadora.
- 5º Com os lotes aceites e concluídos a Comissão Organizadora elaborará uma lista em que constarão preço fixado nas condições estabelecidas no 3º deste Regulamento, bem como a sua classificação e estado de conservação que são da sua exclusiva competência e responsabilidade.
- 6º A lista será publicada em forma de catálogo e distribuída a todos os Associados gratuitamente, com uma antecedência de pelo menos 15 dias em relação à data de início da Permuta, para que todos os Associados, e com especial atenção aos residentes nos Açores, Madeira e países estrangeiros, possam enviar a tempo as suas Ordens de Compra.
- 7º As Ordens de Compra deverão ser endereçadas, sempre em carta fechada, à Comissão Organizadora das “Permutas por Correspondência Inter-Associados”, com a indicação da data da “Permuta”, e remetidas para a Sede da SPN. A não observância desta norma pode resultar em prejuízo para o Associado, pois, a carta poderá ser aberta na secretaria por se desconhecer o seu verdadeiro destino, ficando os lances do Associado a ser conhecidos antes do momento próprio. Na Ordem de Compra, devidamente preenchida e no sobrescrito, deverão constar como elemento de identificação o nome e o número do Associado licitante.
- 8º As Ordens de Compra só serão aceites até ao início da “Permuta”. Os sobrescritos que as contêm serão numerados pela ordem da sua chegada à sede da SPN.
- 9º Não podem ser aceites ofertas com frações em cêntimos ou inferiores ao preço-base inscrito no Catálogo. No caso de aparecerem, apesar do disposto neste artigo, ofertas com frações, a Comissão Organizadora reserva-se o direito de fazer o arredondamento para o inteiro imediatamente superior.
- 10º No dia e hora fixados para a “Permuta” a Comissão Organizadora procederá, na presença da Direção da SPN e Associados que queiram assistir ao ato, à abertura das Ordens de Compra recebidas, pela ordem de chegada à Sede e num número tal que não ocupe mais de duas horas e meia de trabalho (das 21.30 às 24.00h) em cada dia de “Permuta”. As restantes Ordens de Compra transitarão, intactas e não violadas, para o dia seguinte de continuação da “Permuta”.



- 11^o Após a verificação do bom preenchimento das Ordens de Compra, referenciadas apenas pelo seu número de ordem, serão tratadas informaticamente nos moldes indicados nos artigos que se seguem. Na impossibilidade de tratamento informático, os lances de cada Associado inscrever-se-ão nas fichas correspondentes aos lotes licitados e no fim da “Permuta” proceder-se-á à adjudicação de cada lote que caberá à maior oferta. Em caso de empate entre duas ou mais ordens de compra será o lote adjudicado por ordem de entrada das cartas.
- 12^o Quando o maior lance exceder em mais de 10% o imediatamente inferior ou o preço base no caso de ser único, o lote ser-lhe-á adjudicado apenas por mais 10% sobre o valor da segunda maior oferta ou do preço base, respetivamente.
- 13^o Os lotes arrematados serão levantados e liquidados - no caso de haver diferença de valor entre os lotes cedidos e os adquiridos - na Sede da SPN, no prazo máximo de 15 (quinze) dias após o Associado adquirente ter sido avisado do número e valor dos lotes adjudicados. Ao montante de cada arrematação são acrescidos 10% para despesas de expediente, a pagar pelo Associado arrematante.
Para os Associados que não possam deslocar-se à Sede, poderão os lotes ser enviados, depois de liquidados, pelo correio, sob registo e por sua conta e risco. O seguro só será feito a pedido expresso do Associado, sendo a despesa também de sua conta.
- 14^o Feita a cobrança a que se refere o artigo anterior, será liquidada aos Associados cedentes a importância que lhe for devida, depois de deduzida a correspondente percentagem em função do valor de cada lote, para despesas de expediente, a aplicar como segue: 12%, aos lotes com um valor base entre 5 (cinco) e 1.000 (mil) Euros; 9%, aos lotes com um valor base entre 1.001 (mil e um) e 2.000 (dois mil) Euros; 6%, aos lotes com um valor base superior a 2.001 (dois mil e um) Euros.
- 15^o Os lotes que integram as “Permutas” são vendidos no estado em que se encontram com eventuais defeitos que apresentem, recomendando-se, por isso, a sua observação direta. O Associado arrematante assume todos os riscos respeitantes ao grau de conservação, qualidade, descrição, condição e proveniência de cada lote constantes no catálogo respeitante a cada “Permuta”.
- 16^o Depois de arrematados os lotes não podem ser devolvidos, a não ser no caso de reclamação fundada sobre a sua autenticidade. Neste caso, a reclamação e devolução só poderá ser atendida dentro do prazo máximo de 8 dias para os Associados do Continente e de 15 dias para os Associados das Regiões Autónomas e do Estrangeiro, prazo a contar do dia em que os lotes foram remetidos ao Associados.
- 17^o Os lotes que não forem aceites na “Permuta” e os que, tendo-o sido, não foram licitados, serão, imediatamente à sua conferência ou não licitação, devolvidos aos Sócios cedentes.
- 18^o A SPN reserva-se no direito de optar por qualquer lote com vista ao enriquecimento do seu património.
- 19^o Aos Senhores Associados que não cumpram rigorosamente o estipulado no presente Regulamento, a SPN poderá exigir garantias prévias ou excluí-los da participação nas “Permutas”.
- 20^o O facto do Associado tomar parte nas “Permutas por Correspondência Inter-Associados”, como Cedente ou Adquirente, implica o integral conhecimento e aceitação destas disposições regulamentares.
- 21^o O presente regulamento anula todas as disposições publicadas anteriormente e suas adendas.
- 22^o Os casos omissos serão resolvidos pela Comissão Organizadora, ouvida sempre que necessário a Direção da SPN.





75.ª PERMUTA POR CORRESPONDÊNCIA INTER-ASSOCIADOS

COLEÇÃO DR. VALLADARES SOUTO

Com início em 05 de dezembro de 2019, pelas 21h30



LOTE	METAL	DESCRIPTIVO	CONSERV.	PREÇO
GRÉCIA				
1	Ae	AE, Neandrea 350-10 a.C, Ásia Menor/ Anv. Cabeça de Apolo à direita ; Rev. NEAN, cavalo pastando à dir., Sear, GC 4119	Bc	10
2	Ae	AE, Seleucos I 312-280 a.C, Seleucidas/ Anv. Cabeça de Medusa à direita; Rev.Touro investindo à dir. Sear GC 6852	MBC-/Bc	15
3	Ae	AE, Cabeça de Atena à esq com elmo coríntio; Rev. Galo à dir; de frente a inscrição CALENO, Sear GC 548	Bc/Bc+	15
4	Ae	AE, Prusias I 185-49 a.C/ Anv. Cabeça de Dionísio à dir. ; Rev. Centauro à dir., Sear GC 7266	MBC-	20
5	Ae	AE, Abbaitis, séc. II a.C, Frigia/ Anv. Cabeça de Zeus à dir; Rev. Raio alado dentro de coroa, Sear GC 5096	MBC/MBC-	15
6	Ae	AE, Antiochos VI 145-142 a.C, Seleucidas/ Anv. Cabeça radiada à direita; Rev. Elefante avançando à esq. Sear GC 7081	MBC-	20
7	Ae	AE, Tryphm 142-38 a.C, Seleucidas/ Anv. Cabeça diademada à dir; Rev. Elmo macedónio ornamentado com corno de ibex. Sear GC 7089 var	MBC	20
8	Ae	AE, Antiochos VIII 121-96 a.C, Seleucidas/ Anv. Cabeça radiada à direita; Rev. Águia à esq com ceptro. Sear GC 7154	MBC	25
9	Ae	AE 33, Ptolomeu IV 221-04 a.C, Egito/ Anv. Cabeça de Zeus à direita; Rev. Águia à esq sobre raio alado. Sear GC 7844	Bc+	40
HISPÂNIA ANTIGA				
10	Ae	Unidade, Séc II a.C, Gadir/ Anv. Cabeça de Melkart à esq; Rev. Dois atuns à esq. Vives LXXIV 1 ; Villaronga 665	Bc+/MBC-	20



11	Ae	1/4 AE, séc II a.C., Malaka/ Anv. Cabeça de Vulcano à dir; Rev. Estrela de 8 pontas em glóbulo central. Vives LXXXVI, 5; Villaronga 798	MBC	40
12	Ae	Asse, séc. II - I a.C., Bilbilis/ Anv. Cabeça viril à dir.; Rev. Cavaleiro com lança à dir. Villaronga 1567	Bc+/MBC-	30
13	Ae	Asse, séc. II a.C., Searo/ Anv. Cabeça de Hercules à dir.; Rev. SEARO, entre duas espigas. Vives 106,2 ; Villaronga 2423	Bc	30
14	Ae	Semisse, séc. I a.C., Castulo/ Anv. Cabeça laureada à dir. Rev. Touro sobre linha à dir. Vives LXXI, 6 ; Villaronga 2161	Bc	20
15	Ae	Asse, séc. II a.C., Castulo/ Anv. Espiga à dir. ; Rev. Esfinge à dir. Vives 68.11; Villaronga 2113	MBC-	35
16	Ae	Asse, séc. II a.C., Obulco/ Anv. Cabeça feminina à dir. à frente OBULCO; Rev. Inscrição ibérica entre arado e espiga. Vives 95, 5; Villaronga 2194	MBC	65
17	Ae	Asse, séc. II a.C., Ilipense/Anv. Espiga; Rev. Peixe à dir.; em cima crescente; por baixo ILIPENSE; no exergo A. Vives 107. 1; Villaronga 2333	MBC/Bc+	45
18	Ae	Asse, Augusto 22 a. C., Emérita / Anv. Cabeça à dir.; Rev. P CARISIVS / LEG/AVGVSTI. RIC 18	Bc	10
19	Ae	Asse, Augusto 27-14 a.C., EBORA/ Anv. Cabeça à dir.; Rev. LIBERAL/ ITATIS / IVLIAE / EBOR. Vives 165. 2 ; Villaronga 3418 b	Bc/Bc+	40



20	Ae	Asse, Tibério 23-29, Cartago Nova/ Anv. Cabeça descoberta; Rev. Cabeças apartadas de Nero e Druso. Villaronga 3150 var	MBC	70
21	Ae	Dupondio, Tibério 14-19, Colonia Romula/ Anv. Cabeça à dir.; Rev. Cabeça de Livia à esq. Vives 167. 2 ; Villaronga 3360	Bc+	45

ROMA

REPÚBLICA

22	Ar	Denário, Anónimo, Roma 194 - 90 a.C. RRC 137/1	MBC	50
23	Ar	Denário, Decímia, Roma 150 a.C. RRC 207/1	MBC	50
24	Ar	Denário, Pinária, Roma 155 a.C., RRC 208/1	MBC	50
25	Ar	Denário, Cupienia, Roma 147 a. C. RRC 218/1	Bc+	35
26	Ar	Denário, Baebia, Roma 137 a.C. RRC 236/1	MBC-	40
27	Ar	Denário, Antestia, Roma 136 a.C., (c/ peq falha no bordo), RRC 238/1	MBC-	30
28	Ar	Denário, Servília, Roma 136 a.C. RRC 239/1	MBC-/MBC	45
29	Ar	Denário, Minucia, Roma 134 a.C. RRC 242/1	Bc/MBC-	50
30	Ar	Denário, Aburia, Roma 132 a.C. RRC 250/1	MBC-	40
31	Ar	Denário, Postumia, Roma 131 a.C. RRC 252/1	MBC/MBC-	40
32	Ar	Denário, Cassia, Roma 126 a.C. RRC 266/1	MBC-	40



33	Ar	Denário, Fabia, Roma 124 a.C. (flan irregular), RRC 273/1	MBC-	35
34	Ar	Denário, Porcia, Roma 123 a.C. (forrado), RRC 274/1	BC+	20
35	Ar	Denário, Fannia, Roma 123 a.C. RRC 275/1	MBC-	40
36	Ar	Denário, Papiria, Roma 122 a.C. RRC 276/1	BC+	30
37	Ar	Denário, Minucia, Roma 122 a. C. RRC 277/1	MBC-	45
38	Ar	Denário, Plautia, Roma 121 a.C. (A/lig descentrado), RRC 278/1	BC+/MBC-	30



39	Ar	Denário, Furia, Roma 119 a.C. RRC 281/1	MBC+	70
40	Ar	Denário, Calidia, Roma 117 / 116 a.C. RRC 284/1a	MBC/MBC-	50
41	Ar	Denário, Domitia, Roma 116 / 115 a.C. RRC 285/1	MBC	65
42	Ar	Denário, Curtia, Roma 116 / 115 a.C. RRC 285/2	MBC+	50
43	Ar	Denário, Sergia, Roma 116 / 115 a.C. RRC 286/1	BC+	30
44	Ar	Denário, Cipia, Roma 115 / 114 a.C. RRC 289/1	MBC	45
45	Ar	Denário, Cipia, Roma 115 / 114 a.C. RRC 289/1	BC+	30
46	Ar	Denário, Cornelia, Roma 112 / 111 a.C. RRC 296/1d	MBC-	40
47	Ar	Denário, Claudia, Roma 111 / 110 a.C. RRC 299/1 a	MBC	45
48	Ar	Denário, Claudia, Roma 110 / 109 a.C. RRC 300/1	MBC-/MBC	50
50	Ar	Denário, Flaminia, Roma 109 a.C. RRC 302/1	MBC	45
51	Ar	Denário, Lucilia, Roma 101 a.C. RRC 324/1	MBC-	40
52	Ar	Denário, Poblícia, Roma 90 a.C. RRC 335/3d	MBC-	45
53	Ar	Denário, Titia, Roma 90 a.C. (limpa), RRC 341/2	MBC	50
54	Ar	Denário, Vibia, Roma 90 a.C. RRC 342/5b	MBC/MBC-	45
55	Ar	Denário, Cornelia, Roma 88a.C. RRC 345/1	MBC-	45
56	Ar	Denário, Fonteia, Roma 85 a.C. RRC 353/1a	MBC	50
57	Ar	Denário, Gargilia, Roma 86 a.C. RRC 350A/2	MBC/MBC-	45
58	Ar	Denário, Marcia, Roma 82 a.C. RRC 360/1d	MBC-	40



59	Ar	Denário, Crepusia, Roma 82 a.C. RRC 361/1c	MBC	60
60	Ar	Denário, Marcia, Roma 82 a.C. RRC 363/1d	MBC+	65
61	Ar	Denário, Manlia, Roma 82 a.C. RRC 367/3	BC	20
62	Ar	Denário, Postumia, Roma 81 a.C. RRC 372/1	MBC/BC+	40
63	Ar	Denário, Proclia, Roma 80 a.C. RRC 379/1	MBC	50
64	Ar	Denário, Cornélia, Hispânia 76 - 75 a.C. RRC 393/1a	BC/BC+	30



65	Ar	Denário, Roscia, Roma 64 a.C. RRC 412/1	MBC	60
----	----	---	-----	----



66	Ar	Denário, Scribonia, Roma 62 a.C. RRC 416/1a	Bc	25
67	Ar	Denário, Marcia, Roma 56 a.C. RRC 425/1	MBC-	40
68	Ar	Denário, Plautia, Roma 55 a.C. (disco com vinco), RRC 431/1	Bc+/MBC-	30
69	Ar	Denário, Acilia, Roma 49 a.C. RRC 442/1a	Bc+	30
70	Ar	Denário, Julio Cesar, Itália 49 - 48 a.C. RRC 443/1	Bc+/MBC-	90



71	Ar	Denário, Julio Cesar, África 47 - 46 a.C. RRC 458/1	MBC-	95
----	----	---	------	----

IMPÉRIO

72	Ar	Denário, Augusto./ Rev. Caio e Lucio Cesares, RIC 207 ; Sear 1597	MBC	90
73	Ae	Asse, M. Agripa (sob Caligula) / S - C. Neptuno à esq, (R/ contramarca). RIC 58 ; Sear 1812	MBC-	50
74	Ar	Denário, Tiberio/ PONTIF MAXIM. RIC 30 ; Sear1763	MBC/MBC-	80
75	Ae	Quadrante, Claudio I / Anv. Modius. RIC 84 ; Sear 1863	MBC	45



76	Ae	Asse, Nero / Victoria à esq segurando escudo. RIC 312 ; Sear 1976	MBC-	60
77	Ae	Sestercio, Nero / ANNONA - AVGVSTI - CERES. RIC 372 ; Sear 1952	Bc	50
78	Ar	Denário, Domiciano / PRINCEPS INVVENTVTIS. Elmo sobre altar. RIC 51	Bc	20
79	Ar	Denário, Trajano / S P Q R OPTIMO ORINCIPI. Marte de pé e de frente segurando lança e escudo. RIC 163 ; Sear 3158 var	MBC-	35
80	Ar	Denário, Trajano / COS V S P Q R OPTIMO PRINC. Victoria segurando coroa e palma em cima de um escudo. RIC 131 ; Sear 3130	Q/BELA	70
81	Ar	Denário, Adriano / PM TR P COS III. Victoria à dir. com troféu. RIC 101	MBC	50
82	Ae	Sestércio, Antonino Pio. / Justiça sentada à esq com ceptro. RIC 967	Bc	20
83	Ar	Denário, Faustina I./ AETERNITAS. Trono com ceptro apoiado no mesmo ; diante um pavão. RIC 353 ; Sear 4579	MBC-	25
84	Ar	Denário, Comodo./ PM TRP XVII IMP VIII COS VII P P. Fides em pé à esq segurando ceptro e cornucópia. RIC 234 ; Sear 5684 var	MBC-	30
85	Ar	Denário, Septimio Severo./ PACI AETERNAE. Paz no trono segurando ramo e cornucópia. RIC 118 ; Sear 6319 var	Bc+/Bc	20
86	Ar	Denário, Septimio Severo./ LIBERALITAS AVG VI. Liberalitas em pé à esq segurando ábaco e cornucópia. RIC 278 ; Sear 6306	MBC	40
87	Ar	Denário, Julia Domna./ MATER DEVM. Cibele no trono segurando ramo e e tambor ; leão a seus pés. RIC 565	MBC	40



88	Ar	Denário, Julia Domna./ PIETAS AVGG. Pietas sacrificando em altar à esq. RIC 572 ; Sear 6600	MBC	35
89	Ar	Denário, Julia Domna./ VENVS FEL. Vénus de pé com maçã. RIC 580	MBC-/BC+	25
90	Ar	Denário, Caracala./ FELICITAS AVGG. Felicitas em pé, cabeça à esq com caduceu e cornucópia. RIC 127 ; Sear 6799	MBC+	45
91	Ar	Denário, Geta./ VICT AETERN. Victoria avançando à esq segurando coroa aberta sobre um escudo. RIC 23 ; Sear 7205	MBC-	35
92	Ar	Denário, Elagabalo./ LIBERALITAS AVGG III. Liberalitas de pé à esq com ábaco e cornucópia. RIC 103 ; Sear 7522	MBC	25
93	Ae	Moeda Provincial - AE 27./ Anv. Cabeças de Elagabalo e Julia Maesa frente a frente ; Rev. Serpente enroscada à dir. Varbanov 1640	BC+/MBC	20
94	Ae	Moeda Provincial - AE 26./Anv. Busto laureado e couraçado de Elagabalo; Rev. Tyche (Fortuna) segurando leme e cornucópia. Varbanov 3869	BC	10
95	Ar	Denário, Severo Alexandre./ P M T R P COS P P. Salus, sentada alimentando uma serpente. RIC 14 ; Sear 7894	MBC+	25
96	Ae	Sestércio, Severo Alexandre./ VIRTVS AVGVSTI / S-C. Imperador com o pé num elmo, segurando globo e lança. RIC 627 ; Sear 8024	BC+/BC	30
97	Ae	Moeda Provincial - AE 27./ Anv. Busto laureado e couraçado à dir de Severo Alexandre; Rev. Salvs à dir alimentando serpente. Varbanov 1329	BC	10
98	Ae	Moeda Provincial - AE 27./ Anv. Busto laureado e couraçado à dir de Severo Alexandre; Rev. Homonoia de pé com pátera e cornucópia. Varbanov 1814	MBC-	20
99	Ar	Antoniniano, Gordiano III./ FIDES MILITVM. Fides Militvm de pé à esq. com estandarte e ceptro transversal. RIC 1 ; Sear 8609	BELA	25
100	Ar	Antoniniano, Gordiano III./ PAX AVGVSTI. Paz em pé, segurando ramo de oliveira e ceptro transversal. RIC 3 ; 8627	Q/BELA	20
101	Ar	Antoniniano, Gordiano III./ PROVIDENTIA AVG. Providentia em pé à esq. com globo e ceptro transversal. RIC 4 ; Sear 8655	BELA	25
102	Ar	Antoniniano, Gordiano III./ VICTORIA AVG. Victoria em pé à esq com coroa e palma. RIC 5 ; Sear 8664	Q/BELA	20
103	Ar	Antoniniano, Gordiano III./ VIRTVS AVG. Virtvs de pé com lança e mão dir. pousada sobre escudo. RIC 6 ; Sear 8668	MBC+	20
104	Ar	Antoniniano, Gordiano III./ P M T R PII COS P P. Paz de pé com ramo de oliveira e ceptro transversal. RIC 17 ; 8633	MBC-	15
105	Ar	Antoniniano, Gordiano III./P M T R PII COS P P. Virtvs de pé à esq com lança e pousando mão no escudo. RIC 20 ; Sear 8636	BELA	30
106	Ar	Antoniniano, Gordiano III./ CONCORDIA AVG. Concordia sentada à esq. com pátera e dupla cornucópia. RIC 35 ; Sear 8604	BELA	25
107	Ar	Antoniniano, Gordiano III./ P M TR P I COS P P. Imperador sacrificando sobre altar. RIC 37 ; Sear 8637	BELA	25
108	Ar	Antoniniano, Gordiano III./ ROMAE AETERNAE. Roma sentada à esq com Victoria e ceptro. RIC 38	BELA	25
109	Ar	Antoniniano, Gordiano III./ AEQVITAS AVG. Aeqvitas de pé à esq com balança e cornucópia. RIC 63 ; Sear 8602	Q/BELA	20
110	Ar	Antoniniano, Gordiano III./ CONCORDIA MILIT. Concordia sentada à esq. com pátera e dupla cornucópia. RIC 65 ; sear 8605	BELA	25
111	Ar	Antoniniano, Gordiano III./ LIBERALITAS AVG III. Liberalitas de pé à esq. com ábaco e cornucópia. RIC 67 ; Sear 8621	Q/BELA	20



112	Ar	Antoniniano, Gordiano III./ P M TR P II COS P P. Imperador sacrificando com pátera sobre altar. RIC 68	BELA	25
113	Ar	Antoniniano, Gordiano III./ P M TR P III COS P P. Imperador sacrificando com pátera sobre altar. RIC 69 ; Sear 8642	Q/BELA	20
114	Ar	Antoniniano, Gordiano III./ AETERNITATI AVG. Sol levantando o braço dir. segurando globo na mão esq. RIC 83 ; Sear 8603	BELA	25
115	Ar	Antoniniano, Gordiano III./ IOVI STATORI. Júpiter em pé, cabeça à dir. com ceptro e raio. RIC 84 ; Sear 8615	BELA	25
116	Ar	Antoniniano, Gordiano III./ IOVIS STATORI. Júpiter de pé, cabeça à dir. com ceptro e raio. RIC 85 ; Sear 8616	BELA	30
117	Ar	Antoniniano, Gordiano III./ LAETITIA AVG III. Laetitia de pé, segurando coroa e âncora. RIC 86 ; Sear 8617	MBC	15
118	Ar	Antoniniano, Gordiano III./ P M TR P III COS II P P. Apolo sentado à esq. com ramo de louro e braço esq sobre lira. RIC 87; Sear 8643	BELA	25
119	Ar	Antoniniano, Gordiano III./ P M TR P III COS III PP. Apolo sentado à esq. com ramo de louro e braço esq sobre lira. RIC 88 ; Sear 8645	BELA	25
120	Ar	Antoniniano, Gordiano III./ P M TR P V COS II P P. Apolo sentado à esq. com ramo de louro e braço esq sobre lira. RIC 89 ; Sear 8648	BELA	30
121	Ar	Antoniniano, Gordiano III./ P M TR P III COS II P P. Apolo sentado à esq. com ramo de louro e braço esq sobre lira. RIC 90 ; Sear 8651	Q/BELA	20
122	Ar	Antoniniano, Gordiano III./ P M TR P III COS II P P. Imperador de pé à dir. com lança transversal e globo. RIC 92 ; Sear 8646	Q/SOB	30
123	Ar	Antoniniano, Gordiano III./ P M TR P V COS II P P. Imperador de pé à dir. com lança transversal e globo. RIC 93 ; Sear 8650	BELA	25
124	Ar	Antoniniano, Gordiano III./ VIRTVTI IVENTI. Hércules de pé à dir com pele de leão segurando clave sobre uma rocha. RIC 95 ; Sear 8670	SOB	45
125	Ar	Antoniniano, Gordiano III./ FELICIT TEMP. Felicitas de pé com longo caduceu e cornucópia. RIC 140 ; Sear 8607	BELA	25
126	Ar	Antoniniano, Gordiano III./ FELICITAS TEMPORVM. Felicitas de pé com longo caduceu e cornucópia. RIC 142 ; Sear 8608	BELA	30
127	Ar	Antoniniano, Gordiano III./ FORT REDVX. Fortuna sentada com leme e cornucópia. RIC 143 ; Sear 8611	BELA	30
128	Ar	Antoniniano, Gordiano III./ FORTVNA REDUX. Fortuna sentada com leme e cornucópia. RIC 144 ; Sear 8612	BELA	25
129	Ar	Antoniniano, Gordiano III./ MARS PROPVG. Marte avançando à dir com lança e escudo. RIC 145 ; Sear 8623	BELA	25
130	Ar	Antoniniano, Gordiano III./ PROVIDENT AVG. Fortuna de pé com vara sobre globo e longo ceptro. RIC 149 ; Sear 8654	MBC-	15
131	Ar	Antoniniano, Gordiano III./ SECVRIT PERP. Securitas de pé apoiada em coluna e segurando longo ceptro. RIC 151 ; Sear 8660	MBC	20
132	Ar	Antoniniano, Gordiano III./ SECVRITAS PERPETVA. Securitas de pé à esq. apoiada em coluna e segurando longo ceptro. RIC 153 ; Sear 8661	BELA	25
133	Ar	Antoniniano, Gordiano III./ VICTOR AETER. Victória de pé com a mão dir. sobre escudo e a outra segurando palma. RIC 154 ; Sear 8662	MBC	20
134	Ar	Antoniniano, Gordiano III./ VICTORIA AETER. Victoria de pé com mão dir sobre escudo e cativo e outra com palma. RIC 155 ; Sear 6663	MBC	20
135	Ar	Antoniniano, Gordiano III./ VICTORIA AETERNAE. Victoria de pé com a mão dir sobre escudo e cativo e outra com palma. RIC 156; Sear 8663	Q/BELA	25



136	Ar	Antoniniano, Gordiano III./ P M TR IV COS P P. Providencia de pé com globo e ceptro transversal. RIC 172	BELA	35
137	Ar	Antoniniano, Gordiano III./ MARTI PACIFERO. Marte correndo à esq com ramo de oliveira, lança e escudo. RIC 212 ; Sear 8625	MBC	20
138	Ar	Antoniniano, Gordiano III./ ORIENS AVG. Sol levantando a mão dir e com globo na esq. RIC 213 ; Sear 8626	Q/BELA	25
139	Ar	Antoniniano, Gordiano III./ SAECVLI FELICITAS. Imperador segurando lança transversal e globo. RIC 216 ; Sear 8659	MBC+	20
140	Ae	Moeda Provincial - AE 27 / Anv. Cabeças de Macrino e Diadumeniano frente a frente ; Rev. Asklepio de pé segurando serpente. Varbanov 1192	Bc	10
141	Ae	Moeda Provincial - AE 28./ Anv. Busto de Gordiano III e Sarapis frente a frente; Rev.Sarapis levantando mão dir e com ceptro na esq. Varbanov 2011	MBC-/MBC	15
142	Ae	Moeda Provincial - AE 28./ Anv. Busto de Gordiano III e Sarapis frente a frente; Rev. Ares, mão dir sobre escudo e outra com lança. Varbarov 4458	MBC	20
143	Ae	Moeda Provincial - AE 28./ Anv. Busto de Gordiano III e Sarapis frente a frente; Rev. Esculapio de pé com bastão e serpente enrolada. Varbatov 4464	MBC	20
144	Ae	Moeda Provincial - AE 27./ Anv. Busto de Gordiano e Tranquilina face a face. Rev. Atena de pé segurando lança e apoiando mão no escudo. Varbatov 4555	MBC-	10
145	Ar	Antoniniano, Filipe I / P M TR P II COS P P. Imperador sentado à esq com ceptro e sustentando globo. RIC 2 b ; Sear 8943	MBC+	30
146	Ar	Antoniniano, Trajano Decio./ ADVENTVS AVG. Imperador a cavalo à esq. levantando a mão direita. RIC 11b ; Sear 9366	MBC-/BC+	15
147	Ar	Antoniniano, Herenia Etruscila./ PVDICITIA AVG. Pudicitia com ceptro e tapando-se com véu. RIC 58 b ; Sear 9494	MBC-	25
148	Ae	Antoniniano, Galieno./ PROVID AVG. Providencia de pé à esq com ceptro e globo ; no exergo, MD (Milão). RIC 508 a	MBC-	10
149	Ae	Moeda Provincial - AE 25./ Anv. Busto radiado Galieno à dir. ; Rev. Águia de pé cm asas abertas. Varbatov 1399	MBC-/MBC	15
150	Ae	Moeda Provincial - AE 23./ Anv. Busto radiado Galieno ; Ver. Homonoia de pé segurando pátera e cornucópia. Varbatov 1406	MBC-	10
151	Ae	Antoniniano, Aureliano./ VIRTVS MILITVM. Aureliano e Soldado de pé, frente a frente segurando uma Victória.. RIC 147 ; Sear 11635	MBC	10
152	Ae	Follis, Diocleciano./ GENIO POPVLI ROMANI. Genius de pé com pátera e cornucópia ; no exergo . TSA . (Tessalonica). RIC 21 a	Q/BELA	20
153	Ae	Follis, Maximiano Hercules./ GENIO POPVLI ROMANI. Genius de pé com pátera e cornucópia ; no exergo . SM . SD . (Sérdica). RIC 3 b	MBC+	15
154	Ae	Follis, Constâncio I./ GENIO POPVLI ROMANI. Genius de pé com pátera e cornucópia ; No campo S - F; no ex.ergo, IITR (Trier). RIC 508a	MBC+	15
155	Ae	Follis, Constancio I./ SACRA MONET AVGG ET CAESS NOSTR. Moneta de pé com balança e cornucópia; no exergo SIS (Siscia). RIC 135 a	MBC+	15
156	Ae	Follis, Galerio Maximiano./ GENIO POPVLI ROMANI. Genius de pé com pátera e cornucópia ; no exergo . SM . SD . (Sérdica). RIC 4 b	MBC	10
157	Ae	Follis, Galerio Maximiano./ GENIO AVGVSTI. Genius de pé com pátera e cornucópia; no campo * - A; no exergo. SM. SD. (Sérdica). RIC 35	MBC+	15
158	Ae	Follis, Galerio Maximiano./ GENIO IMPERATORIS. Genius de pé com pátera e cornucópia ; no exergo HTr (Heraclea. RIC 370	MBC+	15



159	Ae	Follis, Galerio Maximiano./ GENIO AVGVSTI. Genius de pé com pátera e cornucópia; no campo, A ; no exergo, MKV, (Cyzicus). RIC 42	Q/BELA	20
160	Ae	Follis, Galerio Maximiano./ GENIO IMPERATORIS. Genius de pé com pátera e cornucópia ; no campo, B ; no exergo MKV (Cyzicus). RIC 44	Q/BELA	20
161	Ae	Follis, Galerio Maximiano./ VIRTVTI EXERCITVS. Marte, caminhando à dir com troféu e lança; no campo, A; no exergo, MKV (Cyzicus).RIC 47	Q/BELA	20
162	Ae	Follis, Maximino II./ GENIO CAESARIS CMH. Genius de pé com pátera e cornucópia ; no exergo, SMNB, (Nicomédia). RIC 55	MBC+	15
163	Ae	Follis, Maxencio./ CONSERV VRB SVAE. Roma, sentada num templo com globo e ceptro ; no exergo ABT (Roma). RIC 210	MBC	10
164	Ae	Follis, Maxencio./ AETERNITAS AVG N. Loba e gémeos tendo de cada lado Dióscoro ; no exergo, HOSTA (Ostia). RIC 16	MBC	10
165	Ar	Siliqua, Arcadio./ VOT / V / MVLT / X, tudo dentro de uma coroa. RIC 13	MBC	35



166	Av	Sólido, Valente, Antioquia./ RESTITVTOR REIPVBLICAE. Imperador de pé segurando lábaro e Victoria ; no ex. ANTr *. RIC 2 d	MBC	300
-----	----	---	-----	-----



167	Av	Sólido, Valentiniano II, Treveri./ VICTORIA AVGGG. Dois imperadores no trono, com globo entre ambos; atrás Victoria; no exergo TROBT. RIC 49 c	Q/SOB	490
-----	----	--	-------	-----

168	Av	Sólido, Teodósio I, Milão./ VICTORIA AVGG. Dois imperadores no trono sentados de frente com globo entre ambos ; atrás Victoria; no campo, M - D e no exergo COM. RIC 8 b	BELA	450
-----	----	--	------	-----



169	Av	Sólido, Honorio , Milão./ VICTORIA AVGGG. Imperador de pé à dir com estandarte e Victoria ; pé esq sobre cativo; no campo M - D, no ex. COMOB. RIC IX 35 (c) = RIC X 1206	BELA	400
-----	----	---	------	-----





170	Av	Sólido, Honório, Ravena./ VICTORIA AVGGG. Imperador de pé à dir com estandarte e Victoria; pé s/ cativo; no campo R - V; ex. COMOB. RIC 1287	MBC	320
171	Ae	Antoniniano, Galieno (Lote de 5 ex., todos diferentes nos reversos)	Bc a MBC-	10
172	Ae	Antoniniano, Galieno, Postumo, Victorino e Tétrico (Lote 6 ex. diferentes)	Bc a Bc+	10
173	Ae	Antoniniano, Cláudio II (Lote 15 ex. todos diferentes)	Bc a MBC	30
174	Ae	Pequenos Bronzes, Constantino I e filhos, (Lote 17 Nummis)	Bc a MBC+	35
175	Ae	Pequenos Bronzes, separados por tipo de reverso (63 Ex.)	Bc- a MBC	45
176	Av	BIZANCIO - Histamenon Nomisma, Romano III 1028-1034, Constantinopla Anv./ Cristo sentado em trono. Rev./ Imperador coroado p/ virgem. Sear 1820	BELA	350

PERÍODO VISIGÓTICO



177	Av	Triente, Sisebuto 612-621, Emerita, CNV 258.8 ; Pliego 285 a	MBC	300
-----	----	--	-----	-----



178	Av	Triente, Suintila 621 - 631, Emerita. CNV 327.1 ; Pliego 393 b	MBC	300
-----	----	--	-----	-----

PORTUGAL

D. SANCHO II

179	B	Dinheiro, AG 16.02	Bc	15
180	B	Dinheiro, AG 22.01	Bc/Bc+	20
181	B	Dinheiro (lote 3 Ex.)	Bc-/REG	8

D.AFONSO III

182	B	Dinheiro, AG 01.08	Bc	8
183	B	Dinheiro, AG 01.22	Bc+	10
184	B	Dinheiro, AG 02.30	MBC-/Bc+	12
185	B	Dinheiro, AG 02.30	Bc+	10



186	B	Dinheiro, AG 02.30	Bc	8
187	B	Dinheiro, (lote 12 Ex.)	Bc-	20

D. DINIS I

188	B	Dinheiro, AG 01.20	Mbc-/Bc+	15
189	B	Dinheiro, AG 03.15	Mbc-/Bc+	15
190	B	Dinheiro, AG 03.16	Mbc-	17
191	B	Dinheiro, AG 03.41	Bc+/Bc	10
192	B	Dinheiro, AG 03.43	Bc+/Bc	10
193	B	Dinheiro, AG 03.44	Bc	8
194	B	Dinheiro, (R/ AL - GA - II - II), AG 04.13 var	Bc+/Bc	20
195	B	Dinheiro, (A/ . D RE*...), AG 04.32	Bc+/Bc	20
196	B	Dinheiro, AG 04.45	Bc+/Bc	12
197	B	Dinheiro, AG 04.55	Bc+	12
198	B	Dinheiro, AG 04.65 var	Mbc-	17
199	B	Dinheiro, AG 07.01	Bc	10
200	B	Dinheiro, AG 07.05	Bc+	12
201	B	Dinheiro, AG 07.11	Bc+	15
202	B	Dinheiro, AG 07.13 var	Mbc-	17
203	B	Dinheiro, (GA - II - II - AL), AG 07.50 var	Bc+	15
204	B	Dinheiro, (lote 15 Ex. identificáveis)	Bc-/REG	25
205	B	Dinheiros - Reinados Diversos, (lote 18 Ex. difícil identificação)	Bc-/REG	15
206	B	Dinheiros - Reinados Diversos, (lote 18 Ex. difícil identificação)	Bc-/REG	15

D. FERNANDO I

207	B	Pilarte - L, AG 07.02	Mbc-	40
208	B	Pilarte - L, (A/...PORTV), AG 07.03 var	Bc+	25
209	B	Pilarte - L, AG 07.03	Bc+	30
210	B	Pilarte - P, AG 08.01	Bc	25



211	B	Grave - L, AG 11.02	Mbc-	60
212	B	Grave - L, AG 11.02	Mbc-	60
213	B	Grave - L, AG 11.02	Mbc-	60
214	B	Grave - L, AG 11.02	Mbc-/Bc+	45
215	B	Grave - P / P, AG 12.01	Mbc	90



216	B	Grave - P / P, AG 12.01	Mbc/Mbc-	85
-----	---	-------------------------	----------	----



217	B	Grave - P / P, AG 12.01	Bc+	50
218	B	Grave - P, AG 18.01	Bc/Bc+	70
219	B	Grave - P, AG 19.01	Bc+	65



220	B	Barbuda - L, AG 33.01	Mbc	180
221	B	Barbuda - L, (A/R legendas esmagadas), AG 33.02	Bc+	85
222	B	Barbuda - L, AG 33.04	Bc+	90
223	B	Barbuda - L, (A/R c/alguma corrosão), AG 33.04	Bc/Bc+	80



224	B	Barbuda - L, AG 33.05	Mbc-	120
-----	---	-----------------------	------	-----



225	B	Barbuda - P, (A/ lig. desc.), AG 39.01	Mbc	280
-----	---	---	-----	-----





226	B	Meio Tornês Escudo - L, (A/...D : G REX . PO), AG 65.01 var	Mbc-	300
-----	---	---	------	-----



227	B	Tornês Busto, + - L, AG 71.01	Bc/Bc+	180
-----	---	-------------------------------	--------	-----



228	B	Tornês Busto, + - L, AG 71.01	Bc	140
				
229	B	Tornês Escudo - L, (lindo MBC), AG 74.03	Mbc	380
230	B	Tornês Escudo, Ç - A, AG 80.01	Bc/Bc-	240
				
231	Ar	Real, FR - L, AG 87.01	Mbc	500
				
232	Ar	Real, FR - L, AG 87.01	Mbc-	450
233	B	Dinheiro, AG 01.01 (2 Ex.)	Bc-	20
234	B	Pilarte - L, AG 07.03 (4 Ex.)	Bc-/Bc	45
235	B	Pilarte - P , AG 08.01 (2 Ex.)	Bc/Bc+	30
236	B	Grave - L, AG 11.01/02 (4 Ex.)	Bc-	45
237	B	Grave - L, AG 11.02 (2 Ex.)	Bc+	70
D. JOÃO I				
238	Ae	Real Preto - L, AG 01-01	Mbc-	15
239	Ae	Real Preto - L, AG 01.02	Bc+	10
240	B	Quarto Real Cruzado, AG 08.01	Bc+	40
241	Ar	Meio Real Dez Soldos - P, (moeda em prata ? ; eixo às 3h), AG 15.01 var	Bc	75
242	B	Meio Real Dez Soldos - L, AG 17.04	Bc+	15
243	B	Meio Real Dez Soldos - L, AG 19.04	Mbc-	30
244	B	Meio Real Dez Soldos - L, AG 20.01	Bc+/Bc	15
245	B	Meio Real Atípico - P / P - 0, AG 32.03 MUITO RARO	Bc	150
246	B	Meio Real Cruzado - L, AG 34.01	Mbc-	40
247	B	Meio Real Cruzado - L, AG 34.01	Bc	15
248	B	Meio Real Cruzado - L, AG 34.05	Bc+	20
249	B	Meio Real Cruzado - P, AG 35.02	Mbc-	35



250	B	Meio Real Cruzado - L, AG 36.01 var	MBC-/BC+	45
251	B	Meio Real Branco, P - 0, AG 38.01	BC+	25
252	B	Real Dez Soldos, L / L - B, (A/sinal oculto dir.), AG 44.02 var	BC+	25
253	B	Real Dez Soldos, L / L - B, AG 44.03	MBC-	30
254	B	Real Dez Soldos, L / L . . B, AG 44.03	BC+/MBC-	25
255	B	Real Dez Soldos, L / L - B, (A/sinal oculto dir.), AG 44.03 var	BC+	20
256	B	Real Dez Soldos, L / L oo B, AG 44.08	MBC	45
257	B	Real Dez Soldos, L / L xx B, AG 45.02	BC+	20
258	B	Real Dez Soldos, P / P - 0, (A/sem sinal oculto), AG 46.01 var	BC+	50
259	B	Real Dez Soldos, P / P - 0, AG 46.06	BC+	25
260	B	Real Dez Soldos, E / E - V, AG 48.01	BC+	150
261	B	Real Branco - L, AG 52.01	MBC-	30
262	B	Real Branco - L, (A/ L.), AG 52.01 var	MBC-	30



263	B	Real Branco - L, AG 52,02	MBC	45
264	B	Real Branco - L, AG 52.02	MBC	45
265	B	Real Branco - L, AG 52.02	MBC-	30
266	B	Real Branco - L, AG 52.06	BC+	20
267	B	Real Branco - L, AG 52.09	BC+	20
268	B	Real Branco - L, AG 52.09	BC+	15
269	B	Real Branco - P, AG 53.05	MBC-	40
270	B	Real Branco - P, AG 53.10	BC+/BC	20
271	B	Real Branco - P, AG 53.12	BC+/MBC-	40
272	B	Real Branco - P, AG 53.12	BC+/BC	25
273	B	Real Três e Meia Libras - L, AG 54.04	BC+	30
274	B	Real Três e Meia Libras - L, AG 54.05	MBC-	35
275	B	Real Três e Meia Libras - L, AG 54.05	MBC-	35
276	B	Real Três e Meia Libras - L, AG 54.15	BC+	20
277	B	Real Três e Meia Libras - L, AG 54.15	BC+	20
278	B	Real Três e Meia Libras - L, AG 54.17	BC	15
279	B	Real Três e Meia Libras - L, AG 54.18	BC+	20
280	B	Real Três e Meia Libras - P, (A/...IOANS...), AG 56.03	BC	25
281	B	Real Três e Meia Libras - P, AG 56.04	MBC-	40
282	B	Real Três e Meia Libras - P, AG 56.04	BC+	25
283	B	Real Três e Meia Libras - P, AG 56.11	MBC-	40
284	Ae	Real Preto - L, AG (vários) (4 Ex.)	BC/BC-	10
285	B	Meio Real Dez Soldos - L e P (3 Ex.)	BC/BC-	10
286	B	Meio Real Atípico, E - V, (2 Ex.)	BC-/REG	20
287	B	Real Dez Soldos, L e P (7 Ex.)	BC/BC-	40
288	B	Real Branco, L e P (8 Ex.)	BC	50



289	B	Real Branco - L, AG 52.01/02 (3 Ex.)	Bc+	35
290	B	Real Branco - P, AG 53.12 (2 Ex.)	Bc+	25
291	B	Real Três e Meia Libras - L e P (7 Ex.)	Bc/Bc-	40

D. DUARTE I

292	Ae	Real Preto - L, AG 02.06	Bc+	20
293	Ae	Real Preto - L (2 Ex.)	Bc/Bc-	8

D. AFONSO V

294	Ae	1/2 Real Preto - L, AG 02.03	Bc+	10
295	Ae	1/2 Real Preto, (A/ sem letra monetária), AG 04.01	Bc	5
296	Ae	Ceítíl, AG 06.07	Mbc-	15
297	Ae	Ceítíl, AG 07.03	Bc+	10
298	Ae	Ceítíl, (A/ "P" à direita), AG 09.03 var	Bc+/Bc	10
299	Ae	Ceítíl - P, AG 11.02	Bc+	10
300	Ae	Ceítíl - C, AG 14.02	Bc+	15



301	B	Cotrim - P, AG 16.01	Mbc-/Bc+	95
302	B	Cotrim - P, AG 16.03	Bc	60
303	B	Real Branco - L, AG 17.04	Bc+	80
304	B	Real Branco - L, AG 17.04	Bc+/Bc	75



305	B	Espadim - L, AG 20.05	Mbc-	70
-----	---	-----------------------	------	----



306	B	Espadim - P, AG 21.01	Mbc	95
-----	---	-----------------------	-----	----





307	Ar	Real Grosso - L, (A/R campos riscados ; peq fenda), AG 25.17 var	Bc/Bc+	400
308	B	Espadim - L AG 20.04 var (2 Ex.)	Bc/Bc-	50

D. JOÃO II

309	Ar	Vintém, P - o, AG 11.05	Bc+	45
310	Ar	Vintém, .L, AG 12.03	Bc+/Bc	25
311	Ar	Vintém, L - o, AG 13.08	Bc/Bc+	25
312	Ar	Vintém, P - o, AG 20.11	Bc	20
313	Ar	Vintém, P - o, (A/...A: D: GINE), AG 20.23 var	Mbc	50
314	Ar	Vintém, L e P (5 Ex.)	Bc/Bc-	40

D. MANUEL I

315	Ae	Ceitel, (R/ escudo sem castelos ; Híbrido), AG 05.03 var	Bc	50
316	Ar	Meio Vintém, AG 16.09	Mbc-	30
317	Ar	Meio Vintém, AG 16.10 var	Bc+	20
318	Ar	Meio Vintém, AG 18.01	Bc+	20
319	Ar	Meio Vintém, AG 18.04	Bc+/Mbc-	25
320	Ar	Vintém, L - o, AG 25.01	Mbc-	40
321	Ar	Vintém, o - L, (A/... A: D: G:), AG 27.01 var	Bc	15
322	Ar	Vintém, o - L, (A/... A : D: GVINE), AG 27.06 var	Bc	15
323	Ar	Vintém, o o / L, (A/... A: D: G:), AG 29,01 var	Bc	15
324	Ar	Vintém - P, (A/... GINE), AG 36.01 var	Bc	20
325	Ar	Vintém - P, AG 38.19	Bc+	25







326	Ar	Meio Tostão, AG 40.13	Mbc-	70
327	Ar	Tostão, 0 - V, AG 44.01	Bc/Bc+	50
328	Ar	Tostão, 0 - V, AG 44.09 RARO	Mbc-	200



329	Ar	Tostão, 0 - V, AG 45.06	Mbc	130
-----	----	-------------------------	-----	-----



330	Ar	Tostão, V - L, AG 49.01	Bc+/Mbc-	90
				
331	Ar	Tostão, V - L, AG 50.01	Mbc-/Mbc	120
332	Ar	Tostão, V - L, AG 50.05	Bc-/Bc	35
				
333	Ar	Tostão, 0 - V, (A/ lig desc.), AG 58.02	Bc+/Mbc-	380
				
334	Ar	Tostão, P - V, (lindo exemplar), AG 59.02	Mbc+	900
335	Ar	Meio Vintém, AG vários (2 Ex.)	Bc/Bc-	20
336	Ar	Vintém, o - L ; L - o ; o - o / L, AG vários (5 Ex.)	Bc	65
337	Ar	Vintém, AG vários (5 Ex.)	Bc/Bc-	60
338	Ar	Vintém - P, AG vários (3 Ex.)	Bc/Bc-	40
		D. JOÃO III		
339	Ae	Ceítíl, AG 04.11 var	Bc+	20
340	Ae	Ceítíl, AG 08.04 var	Bc+	20
341	Ar	Vintém, o - o, AG 35.02	Bc+/Mbc-	45
342	Ar	Vintém, L / L - R, (A/R sem numeral), AG 44.01 var	Bc	50
343	Ar	Vintém, o - o, AG 62.01	Bc	35
344	Ar	Vintém - XX, AG 66.10 var	Bc+	100
				
345	Ar	Real Português, AG 68.04	Mbc-/Bc+	100



346	Ar	Real Português, AG 69.08	Bc/Bc+	50
347	Ar	Meio Tostão, AG 85.03	Bc+	70



348	Ar	Meio Tostão, AG 87.02	Mbc-/Bc+	100
349	Ar	Meio Tostão, AG 87.03	Bc/Bc-	40



350	Ar	Real Português Dobrado, AG 90.15	Mbc	290
-----	----	----------------------------------	-----	-----



351	Ar	Real Português Dobrado, AG 90.20	Mbc	290
-----	----	----------------------------------	-----	-----



352	Ar	Real Português Dobrado, (A/...AL * D * G), AG 90.35 var	Mbc-	190
-----	----	---	------	-----





- | | | | | |
|-----|----|---|-----|-----|
| 353 | Ar | Tostão, V - L, (A/... A : D: GVINE, "N" direito), AG 98.05 var | Mbc | 180 |
| 354 | Ar | Tostão, L - R, (cerceado), AG 113.01 | Bc+ | 80 |



- | | | | | |
|-----|----|---|------|-----|
| 355 | Ar | Tostão, (A/...R : PORTVGALIE : ALG; R/legs s/ pontuação), AG tipo 131 | Mbc+ | 380 |
|-----|----|---|------|-----|



- | | | | | |
|-----|----|---|----------|-----|
| 356 | Ar | Tostão, (R/inicio leg dif; Cruz Avis), AG 138.03 var | Mbc-/Bc+ | 650 |
|-----|----|---|----------|-----|



- | | | | | |
|-----|----|----------------------------------|-----|-----|
| 357 | Ar | Tostão, (Cruz Avis), AG 139.12 | Mbc | 100 |
|-----|----|----------------------------------|-----|-----|





358	Ar	Tostão, P - 0, AG 141.01 var RARO	Bc+/Mbc-	390
359	Ar	Tostão, P - 0, (A/ sem numeral), AG n/c	Bc+/Bc	180



360	Av	Cruzado, L - R, AG 161.01	Mbc-/Bc+	600
361	Ar	Vintém, AG vários (3 Ex.)	Bc-	20
362	Ar	Meio Tostão ; Tostão, R - L, (cerceados) (2 Ex.)	Bc-	35

D. SEBASTIÃO I

363	Ae	3 Reais, AG 17.01	Mbc-	25
364	Ae	3 Reais, AG 17.03	Bc	15
365	Ar	Vintém, AG 29.02	Bc+/Mbc-	30
366	Ar	Vintém, AG 29.10	Bc/Bc-	10
367	Ar	Vintém, AG 29.16	Mbc-	80
368	Ar	Meio Tostão, AG 37.02	Mbc-/Bc+	45
369	Ar	Meio Tostão, AG 37.08	Bc+/Mbc-	40



370	Ar	Tostão (Cruz Avis), AG 40.01	Mbc-	650
-----	----	--------------------------------	------	-----



371	Ar	Tostão, AG 50.05	Mbc	100
-----	----	------------------	-----	-----



372 Ar Tostão, AG 50.15 Bc- 40



373 Ar Tostão, AG 50.29 Mbc- 90



374 Ar Tostão, (Coroa fechada), AG 53.01 Mbc- 150



375 Av 500 Reais - L, AG 57.04 Mbc-/Mbc 480



376 Av S. Vicente - L, AG 68.01 Mbc- 1700

377 Ar Tostão, AG 50.05 (2 Ex.) Bc/Bc- 30

D. ANTÓNIO I

378 Ae 4 Reais, (A/ a ler-se toda a leg.), AG 04.01 Bc/REG 100



D. FILIPE I



379	Ar	LXXX Reais, AG 12.03	Mbc-/Bc+	380
-----	----	----------------------	----------	-----



380	Ar	Tostão, (A/... PORTVGALIE), AG 16.01 var	Bc+/Mbc-	150
-----	----	---	----------	-----

D. FILIPE II

381	Ar	XX Reais, AG 01.08	Bc-/Bc	30
382	Ar	XX Reais, AG 01.15	REG+/Bc-	20
383	Ar	Meio Tostão, (A/... PORTV), AG 02.02 var	Bc+/Bc	50
384	Ar	Meio Tostão, AG 02.04	Bc+/Bc	50
385	Ar	Meio Tostão, AG 07.02	Bc	30
386	Ar	Meio Tostão, (c/ peq furo), AG 10.01	Mbc-	40
387	Ar	Tostão, L - B, AG 15.02	Bc+	75



388	Ar	Tostão, L - B, AG 17.26	Mbc-	100
-----	----	-------------------------	------	-----

D. FILIPE III

389	Ar	Meio Tostão, (A/... RIX . PTV), AG 09.10 var	Bc+	80
390	Ar	Tostão, L - B, (A/... POPTVGALIAE ; cunho c/ressalto), AG 13.02 var	Bc/Bc+	70

D. JOÃO IV

391	Ar	Vintém, (A/ ALGARABIOR), AG 12.06 var	Bc	20
392	Ar	Vintém - P, (A/ descentrado), AG 20.01	Bc/Bc+	40
393	Ar	Dois Vinténs, AG 24.01	Bc	30



394	Ar	Meio Tostão 1641, AG 38.03	Bc	25
395	Ar	Meio Tostão, AG 46.05 var	Bc/Bc+	15
396	Ar	Meio Tostão - P, (A/... REX . PORT ; c/ peq furo), AG 47.01 var	Bc+	10
397	Ar	Meio Tostão - P, AG 47.02	Bc+	15
398	Ar	Meio Tostão - P, (A/R .IN HOC...; lig cerceio), AG 47.14	Bc	40
399	Ar	Meio Tostão - E, (lig cerceio), AG 50.01	Bc+	50
400	Ar	Quatro Vinténs - L, AG 51.07	Bc	30
401	Ar	Quatro Vinténs - P, AG 53.07	Mbc-/Bc+	70
402	Ar	Tostão 1642, AG (tipo 68)	Bc	45
403	Ar	Tostão 1641, AG (tipo 68)	Bc	45
404	Ar	Tostão, AG 75.09	Bc+	25
405	Ar	Tostão, AG 75.11	Bc/Bc+	20
406	Ar	Tostão - P, (A/ descentrado), AG 78.15	Bc+/Mbc-	45



407	Ar	Tostão - E, (A/... REX PORTVGALI), AG 83.02 var	Mbc-	350
-----	----	--	------	-----



408	Ar	Meio Cruzado - L, AG 85.02	Mbc-	120
409	Ar	Meio Cruzado - P, (cerceado), AG 91.01	Bc+	60
410	Ar	Meio Cruzado - P, (cerceado), AG 91.06	Bc+	60
411	Ar	Meio Cruzado - P, AG 91.09	Mbc-	85



412	Ar	Meio Cruzado - E, AG 95.03	Mbc	400
413	Ar	Cruzado - L, (A/ coroa peq.), AG 97.03 var	Bc+	150



414	Ar	Quatro Vinténs (J3) c/ car I00, AG 114.01	REG+	45
415	Ar	Tostão (J3) 3ª tipo c/ car I20, AG 115.04	BC-	50



416	Ar	Tostão (F2) c/ car I20, AG 115.12	MBC-	80
417	Ar	Tostão (F2) c/ car I20, AG 115.12	REG+	40
418	Ar	Meio Tostão - P, AG (tipo 47) (3 Ex.)	BC/BC-	25
419	Ar	Tostão, AG (tipo 75) (3 Ex.)	BC	45
420	Ar	Medalha - Reprodução da "Conceição" em prata	BELA	20

D. AFONSO VI

421	Ar	Vintém, (Híbrido), AG 06.01 RARO	REG/BC-	70
422	Ar	Dois Vinténs, AG 13.02	BC	25
423	Ar	Quatro Vinténs, (A/ sem arco), AG 20.01	BC-/BC	30
424	Ar	Quatro Vinténs, AG 20.04	MBC-	60
425	Ar	Tostão, AG 25.12	BC+	20
426	Ar	Tostão, AG 25.16	MBC-	25
427	Ar	Meio Cruzado 1663, AG 28.03	BC+/BC	90



428	Ar	Cruzado 1663, AG 31.03	BC+	250
429	Ar	Dois Vinténs - L (J4) c/ car S0, AG 38.02	BC	30
430	Ar	Quatro Vinténs - L (J4) c/ car I00, AG 40.01	BC+	40
431	Ar	Quatro Vinténs - L (A6) c/ car I00, AG 40.06	BC+	90
432	Ar	Quatro Vinténs - E, c/peq furo (J4) c/ car I00, AG 41.05	BC	35
433	Ar	Meio Cruzado - L (J4) c/ car 2S0, AG 42.03	BC+	120
434	Ar	Meio Cruzado - P, (J4) c/ car 2S0, AG 42.07	MBC-	180
435	Ar	Meio Cruzado - L (A6) c/ car 2S0, AG 42.14	BC	150
436	Ar	Meio Cruzado - P, (J4) c/ car 250, (c/ cerceio), AG 43.07	BC	80
437	Ar	Meio Cruzado - E, (J4) c/ car 2S0, AG 43.12	BC/BC+	280
438	Ar	Cruzado - L, (J4) c/ car S00, AG 44.01	MBC-	230
439	Ar	Cruzado - L, (J4) c/ car S00, (Carimbo falso ?), AG 44.01	MBC-	200



440	Ar	Cruzado - P, (J4) c/ car S00, AG 44.03	Bc+/Mbc-	280
441	Ar	Tostão, AG 25.10 (2) / 25.16 (3 Ex.)	Bc	25
442	Ar	Meio Cruzado 1663 / 1665, (c/ cerceio), AG 28.01 / 12 (2 Ex.)	Bc	150
443	Ar	Quatro Vinténs - L e P (J4) c/ car I00, AG 40.01 / 03 (2 Ex.)	Bc	45
444	Ar	Quatro Vinténs - P, (J4) c/ car I00, AG 40.03 / 41.04 (2 Ex.)	Bc/Bc-	40

D. PEDRO P. REGENTE

445	Ar	Vintém, AG 18.02	Bc+	20
446	Ar	Dois Vinténs, AG 43.01	Bc+/Bc	15
447	Ar	Quatro Vinténs, AG 48.02	Bc+	30
448	Ar	Tostão, AG 51.02	Mbc-	65
449	Ar	Dois / Quatro Vinténs, AG 20.01 / 24.01 (2 Ex.)	Bc-	25
450	Ae	III / V Réis 1683, AG 38.01 / 39.02 (2 Ex.)	Bc-/Bc	50

D. PEDRO II

451	Ae	I 1/2 Real 1703, AG 03.01	Mbc-	15
452	Ae	V Réis 1703, AG 12.04	Bc+/Mbc-	15
453	Ar	Vintém, (lindo MBC), AG 19.05	Mbc	20
454	Ar	Dois Vinténs, AG 21.02	Mbc-	25
455	Ar	Dois Vinténs, AG 24.13 RARA	Bc	50
456	Ar	Meio Tostão, (A/... D.G.PET.ALG...)	Mbc	25
457	Ar	Meio Tostão - P, AG 33.01	Mbc+	30
458	Ar	Meio Tostão - P, AG 33.05	Mbc	20
459	Ar	Três Vinténs, (Eixo às 3 h), AG 34.02	Mbc-	45
460	Ar	Três Vinténs, AG 35.05	Mbc-	25
461	Ar	Tostão, (lindo MBC), AG 43.01	Mbc	35
462	Ar	Tostão, AG 43.05	Mbc-	20
463	Ar	Tostão, AG 44.02	Mbc-	20
464	Ar	Tostão, (A/...IIDGPORT...), AG 44.08 var	Mbc-	20
465	Ar	Tostão, (R/ leg. c/ pontos), AG 44.09	Mbc	35
466	Ar	Tostão, (A/ coroa dif.), AG 46.03	Mbc-/Bc+	15
467	Ar	Tostão 1699 - P, AG 46.07 RARA	Bc-/Bc	45
468	Ar	Tostão 1693 - P, AG 47.04	Bc+/Mbc-	40
469	Ar	Seis Vinténs, AG 49.01	Mbc-/Bc+	70
470	Ar	Seis Vinténs, AG 49.12	Mbc	80
471	Ar	Seis Vinténs, AG 50.03	Mbc	80
472	Ar	Seis Vinténs, AG 50.05 ESCASSA	Bc	60
473	Ar	Meio Cruzado 1687, AG 59.03	Mbc/Mbc-	70
474	Ar	Doze Vinténs 1688, AG 61.01	Bc+	50
475	Ar	Doze Vinténs 1689, AG 61.04	Mbc-	60
476	Ar	Doze Vinténs 1688, AG 62.01	Mbc-	95
477	Ar	Doze Vinténs 1689 - P, AG 65.01	Mbc-	70
478	Ar	Doze Vinténs 1690 - P, AG 67.02	Bc+	65
479	Ar	Cruzado 1687, (lindo MBC), AG 73.02	Mbc	120
480	Ar	Cruzado 1688, (c/ vestígios de corrosão nos campos), AG 74.01	Mbc-	100
481	Ar	Cruzado 1689 - P, AG 83.01	Mbc+	200
482	Ar	Cruzado 1690 - P, AG 83.02	Mbc	180
483	Av	Quartinho 1691, AG 93.04	Mbc	450





484 Av Meia Moeda 1689, AG 95.02 Bc+ 280



485 Ar Meio Cruzado - L (J4) c/ car 250, cordão e cunho Orla Nova (Legendas em faces trocadas), AG 101.06 RARA Bc 280

486 Ar Meio Cruzado - P, (J4) c/ car 250, cordão e cunho Orla Nova, AG 102.01 Mbc- 250



487 Ar Meio Cruzado - E, (J4) c/ car 250, cordão e cunho Orla Nova, AG 103.02 Bc/Bc+ 200



488 Ar Meio Cruzado - L (J4) c/ car 250, cordão e cunho Orla Nova, AG 107.01 Mbc- 200

489 Ar Meio Cruzado - P, (J4) c/ car 250, cordão e cunho Orla Nova, AG 108.01 Bc+ 220





490 Ar Cruzado - L (J4) c/ car S00, cordão e cunho Orla Nova, AG 112.01 Bc+ 200



491 Ar Cruzado - P (J4) C7 car S00, cordão e cunho Orla Nova, Ag 113.01 Bc+ 250
 492 Ae I 1/2 Real 1699, AG 03.01 / III Réis 1699, (2) (3 Ex.) Bc+ 10
 493 Ar Meio Tostão, AG 24.01 / 26.05 (2) / 27.03 (3) / 33.05 - P, (7 Ex.) Bc/Bc+ 50
 494 Ar Dois Vinténs, AG 24.01 var / 04 (2 Ex.) Bc 10
 495 Ar Três Vinténs, AG 34.01 / 05 / 08 / 35.01 (4 Ex.) Bc/Bc+ 35
 496 Ar Três Vinténs, AG 38.01 / 39.04 ; Seis Vinténs, AG 49.02 (2) / 49.11 (5 Ex.) Bc+ 70
 497 Ar Três Vinténs, AG 40.01 (2) / 41.01 ; Tostão , AG 44.02 / 04 (5 Ex.) Bc7Bc+ 30
 498 Ar Tostão 1689 / 91 / 1702 / 1704 - P, AG 45.01 / 47.02 / 45.04 / 46.09 (4 Ex.) Bc/Bc+ 35

D. JOÃO V

499 Ae V Réis 1744, AG 19.13 Mbc 20
 500 Ae X Réis 1721, AG 22.10 Mbc- 10
 501 Ae X Réis 1720, AG 31.01 Mbc 35
 502 Ae X Réis 1743, AG 35.07 Mbc 20
 503 Ar Vintém, AG 39.01 BELA 70
 504 Ar Vintém, AG 39.01 Mbc 40
 505 Ar Meio Tostão, AG 45.01 Mbc- 10
 506 Ar Meio Tostão, AG 45.08 Mbc-/Mbc 25
 507 Ar Meio Tostão - P, AG 49.01 Mbc+ 30
 508 Ar Três Vinténs, AG 50.01 Mbc- 20
 509 Ar Três Vinténs, AG 57.01 Mbc- 20
 510 Ar Três Vinténs, (A/ leg s/ pontos), AG 57.02 Mbc- 20
 511 Ar Tostão, (A/ LXXX, invertidos ; cruz vasada), AG 60.01 Mbc 70
 512 Ar Tostão, AG 61.01 Mbc 25
 513 Ar Tostão, AG 62.01 Mbc- 20



514	Ar	Tostão 1707 - P, AG 65.01	RARA	Bc-/Bc	45
515	Ar	Seis Vinténs, AG 68.03		Mbc+	45
516	Ar	Seis Vinténs, (R/ cruz menor); AG 69.03		Bc+	20
517	Ar	Doze Vinténs 1747, AG 75.01		Mbc-	25
518	Ar	Doze Vinténs 1748, AG 76.02		Mbc-	25
519	Ar	Doze Vinténs 1748, AG 77.01		Bc+	15
520	Ar	Cruzado 1750, AG 79.01		Bc+	40
521	Ar	Cruzado 1750, AG 81.01		Mbc-	50
522	Ar	Cruzado 1750, AG 82.01		Bc/Bc+	60
523	Av	Cruzado Novo (Pinto) 1720, AG 84.03		BELA	220
524	Av	Cruzado Novo (Pinto) 1726, (c/ argola), AG 85.07		Mbc-	80



525	Av	Quartinho 1736 - L, (lindo MBC), AG 88.21		Mbc	270
-----	----	---	--	-----	-----



526	Av	Quartinho 1745 - L, AG 88.25		Q/Sob	550
-----	----	------------------------------	--	-------	-----



527	Av	Meia Moeda 1715 - B, (lig esmagamento s/ coroa da cunhagem), AG 97.02		Mbc+	490
-----	----	---	--	------	-----



528	Av	Dobrão 1725, (lindo MBC), AG 106.02		Mbc	2700
-----	----	---------------------------------------	--	-----	------



529	Av	Cruzadinho 1734, (data em 4/3), AG 108.04	Mbc	180
				
530	Av	Meio Escudo 1722 - L, AG 109.01	Mbc-	170
				
531	Av	Meio Escudo 1730, AG 110.10	Mbc	180
				
532	Av	Escudo 1722 - L, AG 116.01	Bc+	250
				
533	Av	Peça 1738 - R, AG 132.17	Mbc+	990
534	Ae	V Réis 1713 / 1714 ; X Réis 1721, AG 14.03 / 07 / 22.10 (3 Ex.)	Mbc-/Bc+	40
535	Ae	X Réis 1737 / 38 / 42 / 44 / 47, AG 35.01 / 04 / 06 / 09 / 13 (5 Ex.)	Bc+	30
536	Ar	Vintém, AG 41.01 2 Ex.	Mbc/Bc+	25
537	Ar	Meio Tostão, AG43.01 / 45.01 ; Três Vinténs, AG 54.01 / 02; Seis Vinténs AG 72.04, (5 Ex.)	Bc+/Bc	40
538	Ar	Meio Tostão, AG 45.01 ; Três Vinténs, AG 51.01 ; Tostão 58.01 / 61.04 / 63.01 (5 Ex.)	Bc/Bc+	40
539	Ar	Tostão, AG 64.01 (2 Ex.)	Bc+/Mbc-	20
540	Ar	Meio Tostão, AG 45.01 ; Seis Vinténs, AG 68.03 / 70.01 / 71.01 Doze Vinténs 1749, AG 76.03 (5 Ex.)	Bc/Bc+	50
		D. JOSÉ I		
541	Ae	III Réis 1764 - J, AG 04.01	Mbc+	20
542	Ar	Vintém, AG 10.01	Mbc	40



543	Ar	Meio Tostão - J, AG 12.03	MBC	20
544	Ar	Três Vinténs - J, AG 15.02	MBC/MBC	15
545	Ar	Tostão - J, AG 19.01	MBC-	15
546	Ar	Tostão - J, AG 19.02	MBC	20
547	Ar	Seis Vinténs - I, (lindo MBC), AG 21.01	MBC	30
548	Ar	Seis Vinténs - J, AG 22.03	MBC-	20
549	Ar	Doze Vinténs 1752 - I, AG 26.01	MBC-	25
550	Ar	Doze Vinténs 1767 - J, (lindo MBC), AG 30.06	MBC	40



551	Ar	Cruzado 1762 - I, AG 32.01	Bc+/MBC-	190
552	Ar	Cruzado 1766, AG 34.05	Bc+/MBC-	45
553	Ar	Cruzado 1768 - J, AG 35.04	Bc+/MBC-	25
554	Ar	Cruzado 1768 - J, AG 35.04	Bc/Bc+	20
555	Av	Meio Escudo 1751 - I, AG 42.01	MBC-	180



556	Av	Peça 1764 - J, AG 53.16	Q/BELA	700
-----	----	-------------------------	--------	-----



557	Av	Peça 1761 - R, AG 55.13	BELA	670
558	Ae	III Réis 1751 / 64, AG 01.01 / 02.01; X Réis 1757 / 63, AG 08.08 / 11 (4 Ex.)	Bc+/MBC-	25
559	Ae	V Réis 1764 / 66, AG 06.05 / 06 (2 Ex.)	MBC-/Bc+	15



560	Ae	X Réis 1764 / 65 / 1776, AG 09.06 / 07 / 08 (3 Ex.)	Bc/Bc+	15
561	Ar	Tostão, AG 16.01 / 17.01 (2 Ex.)	Bc+/Mbc-	15
562	Ar	Meio Tostão, AG 12.02; 3 Vinténs, AG 15.01; 6 Vinténs, AG 24.01 (3 Ex.)	Bc/Bc+	10
563	Ar	Doze Vinténs 1752 / 62 / 63 - I, AG 27.01 / 03 / 28.01 (3 Ex.)	Bc/Bc+	40
564	Ar	Doze Vinténs 1762 / 63 / 66 / 67 - J, AG 30.01 / 02 / 04 / 06 (4 Ex.)	Bc/Bc+	50

D. MARIA & PEDRO III

565	Ae	V Réis 1777, AG 02.01	Mbc/Mbc-	20
566	Ar	Meio Tostão, AG 06.03	Mbc	30
567	Ar	Três Vinténs, AG 07.01	Mbc-	20
568	Ar	Doze Vinténs 1780, (A/ cruz potentada), AG 16.02 var	Mbc/Bc+	25
569	Ar	Doze Vinténs 1781, AG 16.03	Bc+	20
570	Ar	Cruzado 1780, AG 17.03	Bc+/Mbc-	25
571	Ar	Cruzado 1781, AG 17.04	Mbc-	30
572	Ar	Cruzado 1782, AG 17.05	Mbc-	30
573	Ar	Cruzado 1782, AG 17.05	Bc+/Mbc-	25



574	Av	Peça 1779 - R, AG 30.07	Mbc+	690
575	Ar	Tostão, AG 08.01 ; Seis Vinténs (2), AG 11.03 / 12.01; Doze Vinténs 1781 1784 / 1782, AG 15.04 / 07 / 16.04 (6 Ex.)	Bc/Bc+	50

D. MARIA I

576	Ae	V Réis 1797, AG 02.03	Mbc-	8
577	Ae	X Réis 1799, AG 04.03	Mbc	15
578	Ar	Meio Tostão, AG 05.01	Mbc-	15
579	Ar	Meio Tostão, AG 07.01	Mbc+	25
580	Ar	Três Vinténs, AG 09.01	Mbc+	25
581	Ar	Tostão, AG 10.01	Mbc-	15
582	Ar	Tostão, AG 12.01	Mbc	20
583	Ar	Seis Vinténs, AG 13.01	Bc+	10
584	Ar	Seis Vinténs, AG 14.02	Bc+/Bc	8



585	Ar	Cruzado 1796, AG 17.08	Mbc	40
-----	----	------------------------	-----	----



586	Ar	Cruzado 1797, AG 17.09	MBC-	30
587	Ar	Cruzado 1798, AG 18.10	MBC	40



588	Av	Cruzado Novo (Pinto) 1790, AG 19.02	MBC/MBC+	200
-----	----	---------------------------------------	----------	-----



589	Av	Quartinho 1792, (lindo MBC), AG 20.03	MBC	450
-----	----	---	-----	-----



590	Av	Peça 1787 - R, (Veu de Viúva), AG 29.02	BELA	750
-----	----	---	------	-----



591	Av	Peça 1798 - R, (Toucado), AG 33.16	Q/BELA	700
-----	----	--------------------------------------	--------	-----

592	Ae	X Réis 1792 / 99, AG 03.02 / 04.03 (2 Ex.)	BC+	10
-----	----	---	-----	----

593	Ar	Três Vinténs (2), AG 08.01 / 09.01 ; Tostão (2), AG 10.01 / 12.01 ; Seis Vinténs, AG 14.01 ; Doze Vinténs 1793, AG 15.04 (6 Ex.)	BC/BC+	50
-----	----	---	--------	----

D. JOÃO P. REGENTE

594	Ae	III Réis 1804, AG 01.02	MBC-	10
-----	----	-------------------------	------	----

595	Ae	V Réis 1812, (Híbrida), AG 02.02	MBC-	45
-----	----	------------------------------------	------	----

596	Br	Pataco 1815, AG 09.05	BC+/MBC-	90
-----	----	-----------------------	----------	----

597	Ar	Vintém, (lindo MBC), AG 11.01	MBC	50
-----	----	---------------------------------	-----	----

598	Ar	Tostão, AG 17.01	MBC-	20
-----	----	------------------	------	----

599	Ar	Seis Vinténs, AG 19.01	MBC-	15
-----	----	------------------------	------	----



600 Ar Doze Vinténs 1808, AG 21.02 BC+ 50



601	Ar	Doze Vinténs 1809, AG 21.03	MBC-	60
602	Ar	Cruzado 1799, AG 23.01	MBC-	45
603	Ar	Cruzado 1800, AG 23.02	MBC-	30
604	Ar	Cruzado 1805, AG 24.02	MBC-	45
605	Ar	Cruzado 1812, AG 24.04	MBC+	40
606	Ar	Cruzado 1813, AG 24.05	MBC	30
607	Ar	Cruzado 1814, AG 24.06	MBC	25
608	Ar	Cruzado 1815, AG 24.07	MBC	25
609	Ar	Cruzado 1816, AG 24.08	MBC+	35
610	Ar	Cruzado 1816, AG 24.08	MBC	25
611	Ar	Cruzado 1816, (Coroa dif.), AG 24.09 var	MBC-	20
612	Ar	Cruzado 1802, AG 25.01	MBC-	70
613	Ar	Cruzado 1807, AG 25.05	MBC-	25
614	Ar	Cruzado 1807, AG 25.05	MBC-	25
615	Ar	Cruzado 1808 (Eixo Vertical), AG 25.07	MBC-	60
616	Ar	Cruzado 1807, (A/R bordo menor), AG 26.03	MBC	30
617	Ar	Cruzado 1809, AG 26.06	MBC-	25
618	Ar	Cruzado 1810, AG 26.08	BC+/MBC-	20
619	Ar	Cruzado 1811, AG 26.09	MBC-	25
620	Ar	Cruzado 1808, AG 26.12	BC+/MBC-	20



621	Av	Peça 1805, AG 32.02	MBC	1000
622	Ae	V / X Réis 1812, AG 04.01 / 06.02 (2 Ex.)	MBC-/BC+	10
623	Ar	Meio Tostão (2), AG 12.01 / 13.03; Três Vinténs (3), AG 14.01 / 15.01 / 15.02; Tostão, AG 16.01; Seis Vinténs (Recunhagem s/ 3 Vinténs) (7 Ex.)	BC/BC+	45
624	Ar	Seis Vinténs, AG 18.03 / 19.01 (2 Ex.)	BC+	12
D. JOÃO VI				
625	Ae	X Réis 1819, AG 03.02	MBC	15
626	Br	Pataco 1820, AG 04.03	MBC-	30



627	Br	Pataco 1825, AG 04.12	BC+	30
628	Br	Pataco 1821, AG 05.05	MBC-	30
629	Br	Pataco 1822, AG 05.06	BC+	20
630	Ar	Meio Tostão, AG 07.01	Q/BELA	45
631	Ar	Três Vinténs, AG 08.05	MBC-	15
632	Ar	Tostão, (A/cruz menor), AG 09.03	MBC+	45
633	Ar	Seis Vinténs, (lindo MBC), AG 10.04	MBC	40



634	Ar	Cruzado 1818, AG 12.01	Q/BELA	90
635	Ar	Cruzado 1820, AG 12.03	MBC	35
636	Ar	Cruzado 1821, AG 12.04	MBC	40



637	Ar	Cruzado 1822, AG 12.05	MBC+	70
-----	----	------------------------	------	----



638	Av	Peça 1822, AG 18.06	BELA	750
-----	----	---------------------	------	-----

D. PEDRO IV

639	Br	Pataco 1828, AG 02.05	MBC-	60
-----	----	-----------------------	------	----





640 Av Meia Peça 1827, AG 08.01 Mbc- 680



641 Av Peça 1826, AG 09.01 Mbc 1750

D. MIGUEL I

642 Ae V Réis 1829, AG 01.01 Mbc- 15
 643 Br Pataco 1829, AG 04.02 Bc+ 25
 644 Br Pataco 1830, AG 04.07 Mbc- 30
 645 Ar Três Vinténs, AG 06.02 Mbc- 30



646 Ar Tostão, AG 07.01 Mbc+ 120
 647 Ar Seis Vinténs, AG 09.01 Mbc- 40



648 Ar Cruzado 1828, AG 12.01 Q/BELA 400





649	Av	Peça 1830, AG 16.01	BELA	1600
650	Ae	X Réis 1829 / 1831 / 1833, AG 02.01 / 04 / 05 (3 Ex.)	Bc+	25

D. MARIA II

651	Ae	V Réis 1830, AG 01.01	Mbc	20
-----	----	-----------------------	-----	----



652	Br	Pataco 1833, (Loios), AG 08.01	Mbc/Mbc-	180
653	Ae	X Réis 1836, AG 11.02	Mbc	25
654	Ae	X Réis 1838, AG 13.02	Mbc-	15
655	Br	Pataco 1847, AG 14.07	Mbc-	45
656	Ar	Cruzado 1834, AG 16.02	Mbc+	60
657	Ar	Cruzado 1835, (lindo Mbc), AG 16.03	Mbc	50
658	Ar	Cruzado 1836, AG 16.05	Mbc	60



659	Av	Peça 1834, AG 19.01	Q/BELA	900
660	Ae	V Réis 1840, AG 32.01	Mbc	45
661	Ae	X Réis 1845, AG 33.07	Mbc-/Mbc	10
662	Ar	100 Réis 1843, AG 35.03	Mbc-	50
663	Ar	100 Réis 1851, AG 36.01	Mbc	45
664	Ar	200 Réis 1843, AG 38.04	Mbc	70
665	Ar	500 Réis 1841, AG 39.04	Mbc-/Mbc	40
666	Ar	500 Réis 1849, AG 39.15	Mbc	40





667	Ar	1000 Réis 1838, AG 40.02	Mbc+	320
668	Ar	1000 Réis 1844, AG 40.04	Mbc-	150
669	Av	1000 Réis 1851 (Ouro), AG 41.01	Mbc+	150



670	Av	2500 Réis 1851, AG 43.01	Mbc	220
671	Av	5000 Réis 1851, AG 45.03	Mbc-	290
672	Ae	V / X Réis 1830, AG 01.01 / 02.01 (2 Ex.)	Bc/Mbc-	10

D. PEDRO V

673	Ar	50 Réis 1855, AG 01.01	Mbc-	40
674	Ar	50 Réis 1861, AG 01.03	BELA	15



675	Ar	100 Réis 1858, AG 03.02	Mbc+	130
676	Ar	100 Réis 1861, AG 03.05	Mbc-	25
677	Ar	200 Réis 1854, (A/peq mossa no "5" da data), AG 04.01	Mbc-	20
678	Ar	500 Réis 1854, (lindo MBC), AG 06.01	Mbc	50
679	Ar	500 Réis 1855, (lindo MBC), AG 07.01	Mbc	50



680	Ar	500 Réis 1856, AG 07.02	BELA	75
681	Ar	500 Réis 1858, (lindo MBC), AG 08.02	Mbc	45



682	Ar	500 Réis 1859, (lindo MBC), AG 08.04	MBC	45
683	Av	1000 Réis 1855, AG 09.01	MBC+	140
684	Av	2000 Réis 1856, AG 10.01	MBC-	120
685	Av	2000 Réis 1857, AG 10.02	BC+/MBC-	90



686	Av	2000 Réis 1859, AG 11.02	MBC	150
-----	----	--------------------------	-----	-----



687	Av	5000 Réis 1860, AG 12.01	MBC	280
-----	----	--------------------------	-----	-----



688	Av	5000 Réis 1861, AG 12.02	MBC-/MBC	250
689	Ar	100 Réis 1854 ; 200 Réis 1860 e 500 Réis 1857, (3 Ex.)	MBC-/BC+	40

D. LUIS I

690	Ae	V Réis 1872, AG 02.04	Q/BELA	15
691	Ae	X Réis 1873, (lindo MBC), AG 04.05	MBC	15
692	Ae	XX Réis 1873, AG 06.04	MBC	10
693	Ae	XX Réis 1874, (c/ pé), AG 06.06	MBC	15
694	Ae	XX Réis 1883, (busto), AG 07.02	MBC+	15
695	Ar	100 Réis 1879, AG 09.15	BELA	30
696	Av	2000 Réis 1864, AG 13.01	MBC	150
697	Av	2000 Réis 1864, AG 13.01	MBC	150
698	Av	5000 Réis 1862, AG 15.01	MBC	270



699	Av	5000 Réis 1863, AG 15.02	MBC+	300
-----	----	--------------------------	------	-----





700 Av 5000 Réis 1867, AG 16.01 Q/BELA 300



701 Av 5000 Réis 1868, AG 16.02 BELA 320



702 Av 5000 Réis 1869, AG 16.03 MBC+ 300

703 Av 5000 Réis 1875, (lindo MBC), AG 16.05 MBC 280

704 Av 5000 Réis 1883, (lindo MBC), AG 16.13 MBC 280



705 Av 5000 Réis 1886, AG 16.15 BELA 320



706 Av 10000 Réis 1884, AG 17.10 MBC+ 670

707 Ae V Réis 1882 / 1885 (busto), AG 03.01 / 04 (2 Ex.) Q/BELAS 25

708 Ar 50 Réis 1877 / 1889 e 100 Réis 1886, (3 Ex.) MBC/MBC+ 25

709 Ar 200 Réis 1862 / 1887 e 1888, (3 Ex.) MBC-/MBC 25

710 Ar 500 Réis 1864 / 1886 e 1889, (3 Ex.) MBC/MBC- 20



D. CARLOS I

711	Ae	10 Réis 1891, AG 02.01	BELA	15
712	Ae	10 Réis 1892 - A, AG 02.04	BELA	20
713	Ae	20 Réis 1892, AG 03.02	Q/BELA	10
714	Ae	20 Réis 1891 - A, AG 03.03	BELA	20
715	Ar	100 Réis 1898, AG 06.09	Q/BELA	25
716	Ar	200 Réis 1891, AG 08.01	Q/BELA	20
717	Ar	200 Réis 1892, AG 08.03	MBC+	25
718	Ar	500 Réis 1891, AG 11.01	Q/BELA	10
719	Ar	500 Réis 1893, AG 11.05	BELA	15
720	Ar	1000 Réis 1899, AG 13.01	MBC+	15
721	Ar	1000 Réis 1898, (IV Centº Desc. Índia), AG 14.01	MBC+	15
722	Ar	1000 ; 500 e 200 Réis 1898, (IV Centº Desc. Índia), (3 Ex.)	BELAS	25
723	Ae	5 Réis 1899; 1905 (Belas); 10 Réis 1892 e 20 Réis 1891 (MBC+) (4 Ex.)	BELA/MBC+	25
724	Ar	50 ; 100 Réis 1893, AG 04.01 / 06.05 (2 Ex.)	MBC+/MBC-	10
725	Ar	200 Réis - 1 Franco 1888, AG 09.02 (2 Ex.)	BELAS	15

D. MANUEL II

726	Ar	500 Réis 1908, AG 04.01	BELA	10
727	Ar	500 Réis 1809, AG 04.03	MBC	30
728	Ar	500 Réis 1910 (G. P.), AG 06.01	MBC	40
729	Ar	1000 Réis 1910 (G. P. ; lindo MBC), AG 07.01	MBC	45

REPÚBLICA

730	Br	1 Centavo 19121, (lindo MBC), AG 01.05	MBC	10
731	Fe	2 Centavos 1918, AG 02.01	MBC	100
732	Br	2 Centavos 1921, (lindo MBC), AG 03.03	MBC	20
733	Br	5 Centavos 1925, AG 06.02	MBC+	10
734	Ar	20 Centavos 1913, AG 12.01	MBC+	35
735	Ar	20 Centavos 1916, AG 12.02	Q/BELA	15
736	Br	XX Centavos 1951 (E.V.), AG 16.08	BC/BC+	25
737	Br/Al	50 Centavos 1926, AG 19.03	BELA	20
738	Alp	50 Centavos 1927, AG 20.01	MBC+	50
739	Ar	1 Escudo 1910, AG 22.01	MBC+	45
740	Ar	1 Escudo 1915, AG 23.01	MBC	15
741	Ar	1 Escudo 1916, AG 23.02	MBC	20
742	Br/Al	1 Escudo 1924, AG 24.01	Q/BELA	20



743	Br/Al	1 Escudo 1926, AG 24.02	MBC+	120
-----	-------	-------------------------	------	-----





744	Alp	1\$00 1927, AG 25.01	BELA	75
745	Alp	1\$00 1935, AG 25.06	BC	70
746	Alp	1\$00 1945, AG 25.10	Q/SOB	50
747	Alp	1\$00 1946, AG 25.11	Q/SOB	50
748	Ar	10\$00 1928, (B.O. ; lindo MBC), AG 42.01	MBC	15
749	Ar	10\$00 1932, (lindo MBC), AG 43.01	MBC	10
750	Ar	10\$00 1940, AG 43.05	MBC+	20
751	Ar	1000\$00 (LOBO), AG 156.01	BELA	45
752	Ar	10 Centavos 1915, AG 07.01 (2 Ex.)	Q/BELAS	5
753	Cn	20 e 10 Centavos 1920 / 1921 (4 Ex.)	MBC+	20
754	Br	20 Centavos 1924 ; 1925, AG 15.01 / 02 (2 Ex.)	BELAS	30
755	Ar	50 Centavos 1912 ; 1913 ; 1914 e 1916 (4 Ex.)	MBC+	25
756	Br/Al	50 Centavos 1926 e 1 Escudo 1924 (2 Ex.)	MBC/MBC-	20
757	Alp	50 Centavos 1944 / 51 / 58 / 61 / 63 / 64 / 65 / 66 / 67 / 68 (10 Ex.)	MBC+	20
758	Alp	1\$00 1959 / 61 / 62 / 64 / 65 / 66 / 68 (Belas e Q/belas) (7 Ex.)	BELAS	25
759	Ar	2\$50 1932 / 1947, AG 30.01 / 10 (2 Ex.)	Q/BELAS	30
760	Ar	5\$00 1933 / 1942, AG 35.02 / 06 (2 Ex.)	BELA/MBC+	25

AÇORES

D. JOSÉ I

761	Ae	X Réis 1750, AG 03.01	BC+	20
-----	----	-----------------------	-----	----

D. MARIA I

762	Ar	75 Réis 1794, AG 04.01	BC	10
763	Ar	150 Réis 1795, AG 05.02	BC+/MBC-	40
764	Ar	150 Réis 1798, AG 05.03	MBC-	40
765	Ar	300 Réis 1794, AG 06.04	MBC-	45

D. MARIA II



766	Br	80 Réis 1829 (Maluco), AG 05.03	MBC/MBC-	150
-----	----	-----------------------------------	----------	-----



767 Ae 5 / 10 / 20 Réis 1843, AG 06 / 07 / 08.01 (3 Ex.) Bc+/Mbc- 20

MADEIRA

D. MARIA II
768 Ae X Réis 1852, AG 02.04 Bc+/Mbc- 15

ANGOLA

D. JOSÉ I
769 Ae V Réis 1753 - I, AG 01.03 Bc 5
770 Ae X Réis 1753 - I, AG 02.03 Bc+ 10
771 Ae V Réis (PANO) 1770, AG 05.02 Mbc- 20
772 Ae 1/4 Macuta 1762, AG 06.01 Mbc/Mbc- 45
773 Ae 1/4 Macuta 1763, (patine escura), AG 06.02 Mbc+ 40
774 Ae 1/4 Macuta 1770, AG 06.05 Bc/Bc+ 10
775 Ae 1/2 Macuta 1763, AG 07.02 Bc+ 15
776 Ae 1/2 Macuta 1770, (A/ manchas sujidade), AG 07.03 Mbc/Mbc- 30
777 Ar 2 Macutas 1762, AG 09.01 Mbc- 25



778 Ar 4 Macutas 1763, AG 10.02 Mbc 80



779 Ar 6 Macutas 1770, AG 11.03 Mbc 150



D. MARIA I & PEDRO III



780	Ae	1/2 Macuta 1785, (patine escura), AG 02.02	Mbc+	90
781	Ar	2 Macutas 1783, AG 04.01	Bc	25
782	Ar	4 Macutas 1784, AG 05.02	Bc+	40



783	Ar	8 Macutas 1783, (lindo MBC), AG 07.01	Mbc+	160
-----	----	---	------	-----



784	Ar	10 Macutas 1783, AG 08.01	Mbc/Mbc-	160
-----	----	---------------------------	----------	-----

D. MARIA I

785	Ar	2 Macutas 1796, AG 04.01	Mbc-	45
786	Ar	4 Macutas 1796, AG 05.02	Bc+/Mbc-	35





787	Ar	8 Macutas 1796, AG 07.02	Mbc	150
D. JOÃO P. REGENTE				
788	Ae	1/2 Macuta 1814, AG 02.01	Bc+	10
789	Ae	1 Macuta 1814, AG 03.02	Bc+	15
790	Ae	XL Réis 1757 (D. José) c/ car escudete, AG 13.02	Bc+/Bc	6
D. MARIA II				
791	Ae	1/2 Macuta 1851, (lindo MBC), AG 01.02	Mbc	40
792	Ae	1/2 Macuta 1853, AG 01.03	Mbc-	30
793	Ae	1/2 Macuta 1763 (D. José) c/ car "Escudete Coroado", AG 04.02	Mbc-/Bc+	15
794	Ae	1 Macuta 1763 (D. José) c/ car "Escudete Coroado", AG 05.02	Mbc-/Bc+	15
795	Ae	1 Macuta 1770 (D. José) c/ car " Escudete Coroado", AG 05.03	Bc+	10
796	Ae	1 Macuta 1785, (D. Maria I & Pedro III) c/ car "Esc. Coroado", AG 05.06	Bc/Bc+	10
D. PEDRO V				
797	Ae	1/2 Macuta 1858, AG 01.01	Mbc-	30
798	Ae	1/2 Macuta 1860, AG 01.02	Q/BELA	70
799	Ae	1 Macuta 1860, AG 02.01	Bc+/Mbc-	15
REPÚBLICA				
800	Cn	10 Centavos 1921, AG 07.01	Bc	45
801	Cn	10 Centavos 1922, AG 07.02	Mbc	60
802	Alp	50 Centavos 1927, AG 14.01	Q/BELA	40



803	Cn	5\$00 1974, AG 19.02 MUITO RARO	BELA	450
804	Alp	I Macuta 1927 ; II Macutas 1927/28 e III Macutas 1927/28 (5 Ex.)	Mbc	25
805	Alp/Br	1 ; 2 Centavos 1921 e 1\$00 1928 (3 Ex.)	Mbc/Mbc-	20
806	Cn	20 Centavos 1921 / 1922 e 10 Centavos 1923, (3 Ex.)	Mbc-	25
807	Alp	50 Centavos 1922 / 1923, (2Ex.)	Mbc+	30
808	Ar	10\$00 / 20\$00 1952 / 1955 (Belas ; 20\$00 1955-Mbc+) (4 Ex.)	BELAS/Mbc+	20



BRASIL

D. PEDRO II

809	Ar	160 Réis 1699, (Rio de Janeiro), AG 16.03	Bc-/Bc	15
810	Ar	320 Réis 1696, (Bahia), AG 19.03	Bc	10

D. JOÃO V

811	Ar	160 Réis 1750 - R, AG 20.05	Bc	10
812	Ar	320 Réis 1749 - R, AG 22.04	Bc+	15

D. JOSÉ I

813	Ae	V Réis 1769 - J, AG 05.09	BELA	40
814	Ae	XX Réis 1753 - I, AG 13.02	MBC	15
815	Ar	75 Réis 1754 - R, (série "J"), AG 27.01	Bc+/Bc	60
816	Ar	80 Réis 1751 - R, AG 30.01	Bc+	20
817	Ar	160 Réis 1771, AG 36.02	Bc+	10
818	Ar	80 Réis 1768 / 1770, (1768, furo tapado), AG 29.01 / 02 (2 Ex.)	MBC-	20
819	Ar	80 Réis 1771 e 150 Réis 1754 - R (série "J" c/ defeito data) (2 Ex.)	Bc/MBC-	20
820	Ar	160 Réis 1768 (1 moeda c/ defeito serrilha), AG 35.01 / 36.01 (2 Ex.)	Bc/Bc+	15
821	Ar	320 Réis 1756 - I / 1773 - J, AG 43.03 / 45.03 (2 Ex.)	Bc/Bc+	20

D. MARIA I & PEDRO III

822	Ar	160 Réis 1781, AG 10.04	MBC-	20
823	Ar	160 Réis 1786, AG 11.04	MBC-	20
824	Ar	320 Réis 1786, AG 13.04	MBC	40
825	Ar	80 Réis 1782 / 1785 / 1986, AG 09.05 / 06 / 07 (3 Ex.)	Bc/Bc-	20

D. MARIA I

826	Ar	80 Réis 1790, AG 13.03	MBC	45
827	Ar	160 Réis 1790, AG 15.02	MBC-	15
828	Ar	320 Réis 1793, (vest solda sobre a coroa), AG 17.03	Bc+	10
829	Ar	80 Réis 1787 / 1790 / 1796, AG 13.01 / 03 / 04 (3 Ex.)	Bc+/MBC-	40
830	Ar	160 Réis 1790 / 1787, AG 15.02 / 16.01 (2 Ex.)	Bc+/Bc	10

D. JOÃO P. REGENTE

831	Ae	X Réis 1816 - B, (lindo MBC), AG 04.04	MBC	15
832	Ae	960 Réis 1812 - R, AG 29.08	MBC+	45
833	Ar	960 Réis 1813 - R, AG 29.10	MBC+	45
834	Ar	960 Réis 1814 - R, AG 29.14	BELA	50
835	Ar	960 Réis 1815 - R, AG 29.15	Q/BELA	45
836	Ar	960 Réis 1817 - R, (lindo MBC), AG 29.20	MBC	35
837	Ar	960 Réis 1818 - R, AG 29.21	MBC+	45
838	Ar	960 Réis 1810 - B, AG 31.01	MBC+	45
839	Ar	960 Réis 1814 - B, AG 31.08	MBC+	45
840	Ar	960 Réis 1816 - B, AG 31.10	MBC+	45
841	Ae	X Réis 1787, (D. Maria I) c/ car escudete, AG 63.02	MBC-	10
842	Ae	XX Réis 1753 - I (D. José I) c/ car escudete; AG 75.02	Bc+	6
843	Ae	XX Réis 1799, (D. Maria I) c/ car escudete, AG 83.05	MBC-	10



844	Ae	XX Réis 1787, (D. Maria I) c/ car escudete, AG 84.02	Mbc	15
845	Ae	XL Réis 1778, (D. Maria I & Pedro III) c/ car escudete, AG 95.01	Mbc-	10



846	Ar	8 Reales 1804, (Carlos IIII - Potosi) c/ car 960, AG 115.02	Mbc-	120
-----	----	--	------	-----

D. JOÃO VI

847	Ae	X Réis 1820 - R, AG 01.06	Bc+	8
848	Ae	37,5 Réis 1821 - M, (cunho cansado), AG 06.04 ESCASSO	Bc+/Bc	70
849	Ae	XL Réis 1822 - R, (c/ peq mossas serrilha ; data emendada 2/1) AG 07.16	Mbc	30
850	Ae	LXXX Réis 1822 - R, AG 11.02	Mbc-	20
851	Ar	960 Réis 1818 - R, AG 25.01	Mbc+	45
852	Ar	960 Réis 1819 - R, AG 25.06	Mbc+	45
853	Ar	960 Réis 1820 - R, AG 25.10	Mbc/Mbc-	35



854	Ar	960 Réis 1821 - R, AG 25.20	BELA	60
855	Ar	960 Réis 1820 - B, AG 26.02	Mbc/Mbc-	35
856	Ae	XX Réis 1820 - B e XL Réis 1821 - R, AG 04.01 / 07.06 (2 Ex.)	Bc a Bc-	8

CABO VERDE

857	Br	5 ; 10 e 20 Centavos 1930 (3 Ex.)	Mbc+	10
858	Alp	50 Centavos e 1\$00 1930 (2 Ex.)	Mbc-	6
859	Cn	50 Centavos e 1\$00 1949 (2 Ex.)	Mbc	10



GUINÉ

860	Br	5 Centavos 1933, AG 01.01	MBC+	40
861	Br	50 Centavos 1946, (E. V.), AG 07.02	BC+	40
862	Br/Alp	10 e 20 Centavos 1933 ; 1\$00 1933, AG 02.01 / 04.01 / 09.01 (3 Ex.)	BC A MBC	30
863	Br	50 e 1\$00 1946 (Descoberta Guiné), AG 07.01 / 10.01 (2 Ex.)	BELAS	25
864	Ar	10\$00 e 20\$00 1952, AG 14.01 / 15.01 (2 Ex.)	BC+ A MBC-	6

ÍNDIA

D. JOÃO III				
865	Ae	Leal, AG 10.01	Bc-/Bc	8
D. PEDRO II				
866	Ae	Bazaruco 1686, AG 02.01	Bc	10
D. JOÃO V				
867	Ae	Atiá 1750, AG 43.04	Bc	15
D. JOSÉ I				
868	Cal	10 Bazarucos 1769, G - A, AG 11.02	Bc-	15
869	Ae	10 Réis 1774, AG 27.01	Bc/Bc+	25
870	Ae	30 Réis, (Meia Tanga), 17 [...], AG 33.?	Bc-	6
871	Ae	30 Réis, (Meia Tanga), 17 63, AG 33.03	REG/Bc-	10
872	Ae	30 Réis, (Meia Tanga) 1769, AG 33.07	Bc	30
873	Ae	30 Réis (Meia Tanga) 1774, AG 33.11	Bc-	10
874	Ae	Meia Tanga (30 Réis) N/D, AG 36.01	Bc	10
875	Ae	60 Réis (Tanga) N/D, AG 37.01	Bc-	6
876	Ae	Atiá 1768, D - 0, AG 41.02	Bc	10
D. MARIA I & PEDRO III				
877	Ae	Atiá 1778, AG 03.05	Bc+	15



878	Ar	Rupia 1786, AG 10.05	MBC	100
D. MARIA I				
879	Cal	5 Bazarucos 1800, AG 03.02	MBC-	20
880	Cal	20 Bazarucos 1800, AG 07.02	Bc-/Bc	15





881	Cal	20 Bazarucos 1801, (lindo MBC), AG 07.04	Mbc	80
882	Ae	6 Réis, N/D, AG 14.01	Bc	10



883	Ar	Rupia 1798, AG 36.04	Mbc-	70
884	Ar	Rupia 1799, AG 36.05	Bc/Bc+	35



885	Ar	Rupia 1802, AG 36.09	Mbc-	65
886	Ar	Rupia 1804, AG 36.11	Bc/Bc+	20
887	Ar	Rupia 1805, AG 36.13	Bc+/Mbc-	30
888	Ar	Rupia 1806, AG 36.14	Bc/Bc+	25

D. JOÃO P. REGENTE

889	Ae	12 Réis N/D, AG 07.01	Bc+	8
890	Ae	60 Réis (Tanga), AG 11.01	Bc	10
891	Ar	Rupia 1808, AG 18.01	Bc-	15

D. JOÃO VI

892	Ae	4 1/2 Réis, AG 02.01	Bc	15
893	Ae	6 Réis N/D, AG 03.01	Bc+	15
894	Ae	12 Réis N/D, AG 08.01	Bc	10



895	Ar	Meio Xerafim 1819, (data emendada 9/8), AG 12.02	Mbc	130
896	Ae	10 e Nove Réis N/D, AG 23.01 / 07.01 (2 Ex.)	Bc-/Bc	10



D. PEDRO IV

897 Cal 5 Bazarucos 1827, AG 02.01 Mbc- 25

D. MIGUEL I

898 Ae 1/2 Tanga N/D, AG 01.01 Mbc- 15
 899 Ae 1/2 Tanga N/D, AG 01.01 Bc-/Bc 5
 900 Ae 1/2 Tanga N/D s/ Meia Tanga D. José), AG 01.02 Bc/Bc- 10
 901 Ae Tanga (60 Réis) N/D, AG 02.01 Bc+ 15
 902 Ae Tanga (60 Réis) N/D, AG 02.01 Bc+ 15
 903 Ae 1/2 Tanga c/ car PR 809, AG 06.05 Bc 10
 904 Ae Tanga c/ car PR 809, AG 07.05 Bc+ 15

D. MARIA II

905 Ae 4 1/2 Réis 1845, AG 04.02 Bc+ 10
 906 Ae 4 1/2 Réis 1846, AG 04.03 Mbc-/Mbc 15
 907 Ae 6 Réis N/D, AG 05.01 Bc+ 10
 908 Ae 6 Réis 1845, AG 06.01 Mbc-/Mbc 15
 909 Ae 7 1/2 Réis 1845, AG 08.01 Mbc- 15
 910 Ae 10 Réis 1845, AG 09.01 Mbc 20
 911 Ae 12 Réis N/D, AG 10.01 Mbc- 15
 912 Ae 15 Réis N/D, AG 11.01 Mbc/Mbc- 25
 913 Ae 30 Réis - Damão [1840], AG 14.01? Mbc- 15



914 Ar Meio Pardau 1846, (data emendada 6/5), AG 17.03 Mbc+ 75



915 Ar Pardau 1846, AG 19.02 Mbc+ 80
 916 Ae Carimbo 15 Réis s/ 15 Réis, AG 27.01 Bc+ 15
 917 Ae Carimbo 30 Réis s/ 30 Réis, AG 28.01 Bc+ 20
 918 Ae Carimbo 60 Réis s/ 60 Réis, AG 29.01 Bc+ 30

D. PEDRO V

919 Ar Meio Pardau [18]57, AG 05.01 Mbc- 35
 920 Ar Rupia 1857, AG 09.02 Bc+ 50
 921 Ar Rupia 1860, AG 09.05 Mbc- 60

D. LUIS I

922 Ae 3 Réis 1871, AG 03.01 Mbc+ 15



923	Ae	5 Réis 1871, AG 04.01	MBC+	15
924	Ae	10 Réis 1871, AG 05.01	MBC	15
925	Ae	1/4 Tanga / 15 Réis 1871, AG 06.01	MBC-	20
926	Ae	1/2 Tanga / 30 Réis 1871, AG 07.01	MBC	30
927	Ae	1/8 Tanga 1881, AG 09.01	MBC	15
928	Ar	1/8 Rupia 1881, AG 11.01	MBC-/MBC	15
929	Ae	1/8 Tanga 1886 ; 1/4 Tanga 1881 / 84 / 86 (4 Ex.)	MBC-/BC+	20
930	Ar	1/4 Rupia 1881 ; 1/2 Rupia 1881 / 82 ; Rupia 1881 / 82 (5 Ex.)	MBC-/BC+	40

D. CARLOS I

931	Ar	Rupia 1903 / 1904, AG 05.01 / 02 (2 Ex.)	MBC-	15
932	Ae	1/12 Tanga MCMIII ; 1/8 Tanga MCM I ; 1/4 Tanga MCM I / MCMIII ; 1/2 Tanga MCM I / MCMIII (7 Ex.)	BC/BC+	20

REPÚBLICA

933	Br	Tanga 1947, AG 02.01	Q/BELA	10
934	Cn	1/4 Rupia 1947, AG 06.01	MBC+	20
935	Cn	1/2 Rupia 1947, AG 08.01	MBC+	15
936	Cn	1/2 Rupia 1952, AG 08.02	BELA	15
937	Ar	Rupia 1947, AG 11.01	Q/BELA	30
938	Cn	Rupia 1952, (lindo MBC), AG 12.01	MBC+	10
939	Ae/Cn	1 Tanga e 2 Tangas 1934, AG 01.01 / 04.01 (2 Ex.)	BC+/MBC-	40
940	Ae/Cn	1 Tanga e 1/4 Rupia 1952, AG 03.01 / 06.02 (2 Ex.)	MBC+	20
941	Ar	1/2 Rupia 1936 e Rupia 1935 (2 Ex.)	MBC-/MBC	20
942	Br	10 Centavos 1958 / 59 / 61 e 30 Centavos 1958 / 59 (5 Ex.)	MBC	15
943	Cn	60 Centavos 1958 / 59 e 1\$00 1958 / 59 (4 Ex.)	MBC	10
944	Cn	3 Escudos 1958 / 59 e 6 Escudos 1959 (3 Ex.)	MBC/MBC+	15

MACAU

945	Ar	5 Patacas 1971, AG 23.01	Q/BELA	5
946	Ar	20 Patacas 1974, (Ponte Taipa), AG 29.01	Q/BELA	8
947	Ar	1 e 5 Patacas 1952, AG 16.01 / 22.01 (2 Ex.)	Q/BELAS	15
948	Cn	1 Pataca 1983 e 5 Patacas 1983 / 1985 (3 Ex.)	BELAS	45

MOÇAMBIQUE**D. JOÃO VI**

949	Ae	40 Réis 1820, (lindo MBC), AG 02.01	MBC	20
950	Ae	80 Réis 1820, AG 03.01	MBC-	20

D. MARIA II

951	Ae	20 Réis 1840, AG 01.01	BC+	25
-----	----	------------------------	-----	----





952	Ae	40 Réis 1840, (lindo MBC), AG 02.01	Mbc	70
953	Ae	I Real e II Réis 1853, AG 04 / 05.01 (2 Ex.)	Mbc	25

D. LUIS I



954	Ar	Thaler 1780 (Maria Teresa - Austria) c/ car " PM " corado, AG 14.03	Mbc	120
-----	----	---	-----	-----

D. CARLOS I



955	Ar	Thaler 1780 (Maria Teresa - Austria) c/ car " PM ", AG 09.01	Mbc-	80
-----	----	--	------	----

REPÚBLICA

956	Ar	10\$00 1936, AG 25.01	Mbc	20
957	Ar	10\$00 1938, AG 26.01	Mbc	30
958	Br	10 Centavos 1936 / 1942 e 20 Centavos 1936 / 1941 (4 Ex.)	Bc+	8
959	Br	20 Centavos 1949 / 1951 e 50 Centavos ; 1\$00 1945 / 1957 (5 Ex.)	Bc+/Mbc-	8
960	Cn	50 e 1\$00 1936, AG 09.01 / 14.01 (2 Ex.)	Bc+	5
961	Ar	2\$50 1935 / 1938 / 1942 / 1950 / 1951 (5 Ex.)	Mbc-/Bc+	15



962 Ar 5\$00 1938 / 1949, AG 22.01 / 02 (2 Ex.) Bc+ 10

S. TOMÉ E PRÍNCIPE

D. JOÃO P. REGENTE

963 Ae 20 Réis 1813 - R, AG 01.02 Bc+ 10



964 Ae 80 Réis 1813 - R, AG 03.02 MBc+ 40

D. JOÃO VI



965 Ae 40 Réis 1821, AG 02.05 BELA 60

966 Ae 80 Réis 1819, AG 03.02 Bc+ 10

967 Ae 20 Réis 1825, AG 04.01 MBc+ 40



968 Ae 80 Réis 1825, AG 06.03 BELA 60

REPÚBLICA

969 Ar 10\$00 1939, (lindo MBC), AG 22.01 MBc 20

970 Alp 10 e 20 Centavoa 1929, AG 01.01 / 04.01 (2 Ex.) MBc 10



971	Alp	50 Centavos 1928 (BC+) / 1929 (MBC), AG 07.01 / 02 (2 Ex.)	Bc a MBC	15
972	Cn	50 Centavos 1948 e 1\$00 1939 / 1948 / 1951 (4 Ex.)	Bc+ a MBC-	20
973	Ar	2\$50 1939 / 1948 / 1951 ; 5\$00 1938 / 1949 (5 Ex.)	Bc+ a MBC-	30

TIMOR

974	Alp	20 Avos 1945, AG 02.01	MBC-	20
975	Ar	50 Avos 1945, AG 03.01	MBC	45
976	Br	10 Avos 1948 / 1951, AG 01.03 / 04 (2 Ex.)	MBC+	20
977	Br/Cn	30 e 60 Centavos 1958 ; 1\$00 1958 (3 Ex.)	MBC/MBC-	15

BIBLIOGRAFIA NUMISMÁTICA

978		ACTAS do II Congresso Nacional de Numismática, Porto, 2-4 de Julho de 1982. Porto, Sociedade Portuguesa de Numismática, 1983, 312 págs., il.	MBC	10
979		ALFARO ASINS, C. et alii, Historia monetaria de Hispania Antigua, Madrid, 1998. Broch	MBC+	15
980		ALMEIDA, M. Santos de - Catálogo geral de Cédulas de Portugal. Porto, SPN, 1980; volume com Aditamento, Porto, SPN, 1982. Obra fundamental, muito apreciada e procurada. ESGOTADO	Q/Novo	20
981		ALVAREZ BURGOS, F. - Catalogo general de la moneda hispanica desde sus orígenes hasta el siglo V. Madrid, J. Vico, 1982. Enc. Obra muito útil e procurada	MBC	35
982		AMBRÓSIO, P.A. - Documentos e notas para os cinco séculos de história - da moeda e fazenda em S. Tomé. Lisboa, 1971, Broch. (in Boletim do BNU)	MBC	5
983		ARAGÃO, A.C. Teixeira de - Descrição historica das moedas romanas existentes no Gabinete Numismatico de Sua Magestade El-Rei o Senhor Dom Luiz I. Lisboa, Typographia Universal, 1870, 640 págs. Enc. (Obra de referência de Aragão sobre Numismática Romana).ESCASSO	MBC	50
984		(O) ARCHEOLOGO PORTUGUÊS, 8 vols. da 1ª série: I (falta fasc. 12), VII, IX, XI, XIII a XV, XXVII, XXX) + vol. com Índices. Lisboa, Imprensa Nacional, 1895-1938 [1956] e 1973. Broch.	Bc	80
985		(O) ARQUEÓLOGO PORTUGUÊS, vols. III e IV, 2ª série. Lisboa, Museu Etnológico Dr. Leite de Vasconcelos/MNAE, 1956 e 1962. Broch.	MBC	40
986		BÁRBARA, A. S. e OLIVEIRA, F. P. - Historial da medalha comemorativa religiosa. Fátima, Ed. Santuário de Fátima, 1975. Broch.	Q/Novo	5
987		BARROS, Alexandre Ferreira de - Numismática. Manual do colecionador. Porto, Livraria Fernando Machado, 1961. 227 págs. Il. Brochado (manual ainda muito útil e procurado)	MBC	15
988		BRAVO, F. C. Pizarro - Moedas romanas. Achados no Alto-Tâmega e Barroso. Chaves, Câmara Municipal, 2006, 213 pp., il. Enc. do ed. com sobrecapa.	Novo	15
989		CALICÓ, X. - Denarios romanos anteriores a J. C., 3ª ed. Barcelona, X & F. Calicó, 2001. 524 págs., il. Enc. do editor com sobrecapa)	Q/Novo	15



990	CASA DA MOEDA - Catalogo dos, ponções, matrizes, cunhos de moeda, de J.S.O. e cobre e bronze que se cunharam na Casa da Moeda de Lisboa [...]1752 até [...] 1871. Lisboa, 1873, 22 págs. Broch. (Escasso)	Bc-Mbc	15
991	CASTÁN RAMÍREZ, Carlos - La moneda imperial romana, I. Julio Cesar-Valeriano I; II. Galieno-Rómulo Auguto. Valencia, Ed. J.M. Aledón Cuesta, 1985. Enc editor	Q/Novo	15
992	Catálogo da 1ª Exposição Nacional de Numismática, Casa do Infante, 26 de Junho a 4 de Julho. Porto, Sociedade Portuguesa de Numismática, 1982, 170 Págs., il.	Q/Novo	5
993	Catálogo da Coleção Numismática do Museu Eng. António de Almeida, 2vols. Porto, 1994. Enc. orig. do Editor.	Novo	5
994	COELHO, A. D. Simões - Numária da Lusitânia, Lisboa, Ed. Autor, 1972, 267 págs., il. Broch.	Mbc	10
995	CUNHA, J. Gerson da - Contribuições para o estudo da numismática indo-portuguesa. Lisboa, Agência Geral do Ultramar, 1955, 176 págs.+ 9 ests. Broch. (ESCASSO)	Q/Novo	10
996	FEARON, D. - The Gold and Silver Coins of Goa. An introduction to Indo-Portuguese Coins. Londres, Spink & Son Ltd., 1975, 22 págs., 4 ests. Broch. (sep. de catálogo da Spink, de 19 de novembro de 1975; difícil de encontrar)	Bc	15
997	FERIA, R. - Historia del dinero. Madrid, FNMT, 1991. Enc. do editor	Novo	15
998	FERRO, M. J. Pimenta - Estudos de história monetária portuguesa (1383-1438). Lisboa, 1974. 194 págs. Broch. Escasso	Novo	15
999	FERRO, M. J. Pimenta - Catálogo de moedas portuguesas do Gabinete de Numismática da Biblioteca Nacional de Lisboa. Volume I: 1185-1383. Biblioteca Nacional de Lisboa, 1978. 318 págs.+16 ests. Broch	Mbc	12
1000	FIGANIER, J. - Museu Numismático Português - Moedas árabes. Inventário e descrição. 2 vols. Lisboa, Casa da Moeda, 1949 e 1959. Broch.	Mbc	10
1001	FOLGOSA, J. M. - As moedas da África oriental portuguesas: Moçambique. (Publ. da SPN, XLVIII), Porto, SPN, 1956, 375 págs.+9 ests. Broch.	Mbc	10
1002	FOLGOSA, J. M. - Dicionário de numismática. Porto, Livr. F. Machado, s. data, 422, [ii] págs., il. Broch.	Bc	5
1003	GARCÍA-BELLIDO, M. P. e CENTENO, R. M.S. (eds.) - La moneda hispánica, ciudad y territorio. Madrid, 1995. 428 págs. Il. Brochado (Esgotado)	Q/Novo	45
1004	GROGAN, H. Th. - Collection Henry Thomas Grogan. Vente à Amsterdam le 23 Fevrier 1914. Amsterdam, J. Schulman, 1914. 140 págs.+18 estampas. Broch. (Reed.)	Q/Novo	15
1005	GROGAN, H.T. - Numismática indo-portuguesa. Lisboa, Agência Geral do Ultramar, 1955, 136 págs. + 9 ests. Broch. (ESCASSO)	Mbc	10
1006	LAMAS, A. - Medalhas portuguesas e estrangeiras referentes a Portugal. Lisboa, Typ. A. de Mendonça, 1916, LXXXVIII, 500, [xviii] págs. E 107 ests. Enc. em pele (lombada e cantos). Um clássico da medalhística portuguesa	Mbc	100
1007	LEILÕES/PERMUTAS da SPN, n.º 7, 11 a 27, 29, 32, 38, 40 e Janeiro 2003 a Junho 2013. Porto, SPN, 1964-201. Broch. (43 catálogos)	Mbc/BELO	30
1008	MAGRO, F.A. Costa - Ceitis. Instituto de Sintra, 1986, 261 págs., il. Broch.	Mbc	10



1009	MARQUES, M. Gomes - Moedas de D. Fernando, Lisboa, Ed. Autor, 1978. Broch. (Obra ainda fundamental para a numária de D. Fernando)	Bc	7
1010	MARQUES, M. Gomes - Introdução à Numismática, Lisboa, 1982. Broch.	Mbc	5
1011	MARQUES, M. Gomes; CRUSAFONT, M. (eds.) - Problems of medieval coinage in the iberian area, 2. Aviles, 1986. 464 págs., il. Broch.	Mbc	10
1012	(A) MOEDA, Leilões nº 37, 39, 40 a 61, 70 e 75. Lisboa, Casa A. Molder, 1949-1954, Enc. (todos os leilões em um só volume).	Mbc	15
1013	MOEDA - Revista Portuguesa de Numismática e Medalhística. I-IV, Lisboa, Publinummus, Fevereiro 1973-Dezembro 1979. Enc. do editor (vols. IV, ainda não metidos à capa); juntamente com 86 números soltos dos vols. V a XXXVIII, 1980 a		
1014	[MOEDAS ÁRABES]: 2 obras de PERES, D. - Catálogo das moedas indo-portuguesas do Museu Municipal do Porto. Porto, Museu Municipal, 1924. 157+[iii] págs, il. Broch. POUÇO VULGAR e Catálogo das moedas indo-portuguesas no Museu Numismático Português. Tomos 1-IV, Lisboa, Casa da Moeda 1963-1975. Broch.	Mbc	15
1015	(La) MONEDA en Navarra. Museo de Navarra, Exposición, Pamplona, 2001. Broch.	Novo	15
1016	NUMISMA Leilões 37, 38, 39, 43. Lisboa, Numisma Leilões, 1998 a 1999. Enc. Cartonada. (4 vols.)	Q/Novo	10
1017	[NUMISMÁTICA] Conjunto de 21 SEPARATAS de diversos autores (Arnaldo Brazão, Pedro Batalha Reis, J. Peixoto Cabral, R. Centeno, V. Cordeiro, J. Ferreira, Raul Gonçalves,, F. Salgado Guimarães, M. Hipólito, H. Nogueira, J. Marinho, J. Noras, I. Pereira e J. Souto. Broch. (algumas separatas com dedicatória ao Dr. J. Souto)	Mbc-Novos	35
1018	[NUMISMÁTICA PORTUGUESA] Lote de 4 livros: VAZ, J. Ferraro - Livro das moedas de Portugal. 2 vols., Braga, 1969-70. Enc. do editor; GOMES, A. - Catálogo das moedas portuguesas, séculos XIX e XX. 1ª Edição. Lisboa, Ed. do Autor. Enc.; GOMES, A. - Moedas portuguesas , II Volume. IV Dinastia-República, 1640-1990, Lisboa, 1991. Broch.; GOMES, A. - Moedas portuguesas e do território português antes da fundação da nacionalidade. 1ª Ed., Lisboa, 1987. Enc. original cartonada	Q/Novos	20
1019	[NUMISMÁTICA PORTUGUESA] Lote de 3 livros em 4 vols.: VAZ, J. Ferraro; SALGADO, J. - Livro das moedas de Portugal, Precário 1984/1985. Braga, 1984. Broch.; GOMES, A. - Moedas portuguesas e do território português antes da fundação da nacionalidade, 2ª Edição, Lisboa, Ed. Autor, 1996, Enc. original; AMARAL, C.M. Almeida do, Catálogo descritivo das moedas portuguesas, Museu Numismático Português. Volumes I e II, Lisboa, Imprensa Nacional/Casa da Moeda, 1977 e 1984. Enc. cartonada original	Q/Novos	20
1020	[NUMISMÁTICA PORTUGUESA - COLÓNIAS] Lote de 4 livros: VINICIUS, J. - Catálogo J. Vinicius de moedas do Brasil de 1643 a 1874. 1ª ed., S. Paulo, 1974. Enc.; SOUSA, L. R. de - Moedas de Angola. Lisboa, Banco de Angola, [1967]. Enc.; VAZ, J. Ferraro - Dinheiro luso-indiano. Braga. Ed. Autor, 1980. Broch.; VAZ, J. F. J. Ferraro - A moeda em Portugal e no Mundo. Braga, Ed. Autor, 1986. Broch.	Q/Novos	15



1021	[NUMISMÁTICA PORTUGUESA] Lote de 6 livros: CASA da MOEDA, Relatórios 1931-1932, 1932-1933, 1933-1934. 3 vols., Lisboa, 1932-35. Broch.; A MOEDA em Portugal: breve história. Lisboa, Banco Portugal, 1971. Broch.; MOEDAS portuguesas cunhadas no Porto. Porto, Casa Tait, s. data, Enc.; VASCONCELOS, J.L. - Nomenclatura Numismática. Lisboa, Ulmeiro, 1993. Broch.	Q/Novos	10
1022	NVMMVS, Vols. I-X, Porto, SPN, 1952-76. Enc. original SPN em pele encarnada (1ª série completa enc. em 10 vols., RARA)	Q/Novos	160
1023	NVMMVS, 2ª Série, Vols. I-XXVII. Porto, SPN, 1978-2004. Broch	Q/Novos	120
1024	PAÇO, A.; JALHAY, E. - Tesouro monetário da Citânia de Sanfins. Lisboa, 1955 (sep. de Anais da Academia Port. De História, II série, vol. 6). Broch. (Muito RARO)	Novo	35
1025	[O] PAPEL-MOEDA em Portugal. Lisboa, Banco de Portugal, 1985, 502 pp., il. Enc.	Q/BELO	40
1026	PAZ BERNARDO, J. - Moedas galegas. Barcelona, Ed. J.Paz, 2002. 337 págs., il. Enc.	Novo	25
1027	PEREIRA, I.; BOST, J.-P.; HIERNARD, J. - Les fouilles de Conimbriga, III. Les monnaies, Paris, Ed. De Boccard, 1974, 360 págs.+ 47 Ests. Enc. tela. (Obra fundamental que estuda as moedas aparecidas em Conimbriga).	Novo	60
1028	PERES, Damião - Museu Nacional soares dos Reis. Relação das moedas gregas - romanas - bizantinas e árabes, Porto, 1942. Broch.	MBC	10
1028	PERES, D. - Historia monetária de D. João III. Lisboa, Academia Port. Da História, 1957. Broch. (por abrir)	Q/Novo	15
1030	(A) PERMUTA, Órgão informativo da SPN, n.º 1 a 95 (em 6 volumes enc.), Porto Março de 1953 a Setembro/Dezembro de 1999. Enc. originais SPN. Série completa, MUITO RARA	MBC	95
1031	PORTEOUS, J. - Coins. London, Octopus Books, 1964. 96 págs., il. Enc. editor.	MBC	5
1032	REIS, P. Batalha - Moedas de Toro: estudo das moedas d'El-Rei D. Afonso V que têm as armas de Portugal, Castela, e Leão, 2ª ed. Lisboa, 1935. Broch.	MBC	10
1033	REIS, P. Batalha - Ouro amoadado português. Lisboa, 1940. 16 págs., 14 ests. Broch.	MBC	10
1034	REIS, P. Batalha - Cartilha da numismática portuguesa, I e II. Lisboa, 1952-56. Enc. Obra com bela e valiosa encadernação inteira a pele, em 3 vols.	MBC	250
1035	REIS, P. Batalha - Preçário das moedas portuguesas, 1140 a 1940. 2 vols. Porto, Livr. F. Machado, 1956 e 1958. Broch.	MBC	20
1036	SALGADO, J. - O papel moeda das antigas colónias portuguesas. Porto, Fundação A. Cupertino Miranda, 1997. 116 págs., il. Broch. Obra de ref. Para o papel-moeda do ultramar português. Esgotado	MBC	15
1037	SALGADO, J.; MIRANDA, J.A.G. - Coleção Banco Espírito Santo (Coleção Carlos Marques da Costa), Lisboa, BES, 2008, 304 págs., il. Enc. c/sobrecapa (obra muito apreciada)	Novo	30
1038	SEAR, D. R. - Roman coins and their values. London, Seaby, 1974	MBC	10
1039	SEAR, D. R. - Byzantine coins and their values. London, Seaby, 1974	MBC	10



1040		SUBSÍDIOS para a história económica de Portugal, 1-3. Edição do Banco Pinto & Sotto Mayor, 1984-1987. Broch. (3 volumes)	Novo	15
1041		TORRES, J. - Tesouro monetário do Castro de Alvarelhos. Santo Tirso, Câmara Municipal, 1979 (sep. Do Boletim Cultural de Sto. Tirso, I (2-3), 1979). Broch.	MBC	20
1042		TRIGUEIROS, A. M. - A grande história do escudo português. Lisboa, Coleções Philae, 2003, 444 pp. Il. Enc. do editor com sobrecapa.	Q/Novo	15
1043		VAZ, J. Ferraro - Numária Medieval Portuguesa. 1128-1383. 2 vols., Lisboa. Edição do Autor, 1960. Broch. (Fundamental para o estudioso de moeda medieval nacional)	MBC	30
1044		VILLARONGA, L. - Las monedas hispano-cartaginesas. Barcelona, 1973. Enc.	MBC	15

* MOEDAS DE OUTRAS PROVENIÊNCIAS *

ROMA

REPÚBLICA

1045	Ae	Uncia, Anonimo, Roma 217 a.C., RRC 38/6	MBC-	70
------	----	---	------	----

IMPÉRIO

1046	Ae	Quadrante, Claudio I./ Anv. TI . CLAVDIVS CAESAR AVG, ao centro um módio; / Rev. PON. M. TR. P. IMP. COS. II, à volta de S C. RIC 84	MBC+	50
1047	Ae	Quadrante, Claudio I./ Anv. TI . CLAVDIVS CAESAR AVG, ao centro um modio ; / Rev. PON . M. TR. P. IMP. P. P. COS II, à volta de S C, RIC 90	MBC	45
1048	Ae	Quadrante, Trajano./ Anv. IMP NERVA TRAIAN AVG GERM. Busto de Hercules com barba e pele de leão; / Rev. Clava entre S.C. RIC 699	MBC	80

HISPÂNIA ANTIGA

1049	Ae	1/4 Calco, Cartago Nova./ Anv. Cabeça de Tanit; / Rev. Elmo, AB 521	MBC+	65
1050	Ae	1/4 Calco, Cartago Nova./ Anv. Cabeça de Tanit; / Rev. Elmo, AB 523	MBC+	60
1051	Ae	Asse, Octavio Augusto, Ebor. / Anv. Cabeça nua à esq; / Rev. LIBERAL / ITATIS / IVLIAE / EBOR, dentro de coroa. AG. EB. 01.01	MBC+	180
1052	Ae	Asse, Octavio Augusto, Ebor. / Anv. Cabeça nua à esq; / Rev. LIBERAL / IVLIAE / EBOR, dentro de coroa. AG. EB. 01.02	BC+	300

PERÍODO MUÇULMANO

1053	Ar	Direme 92 H (Ano da Invasão), Omiadas, Califado de Damasco, Al-Walid I Wasit. AMG 19 var	BELA	70
1054	Ar	Direme 392 H, Califado de Cordova, Hixam II, Al Andalus. AMG 47 var	MBC	30
1055	Ar	Quirate, Almorávidas Ali Ben Yusuf c/ Emir Sir, AMG 137	MBC+	50



PORTUGAL

D. SANCHO II

1056	B	Dinheiro, AG 06.03	Mbc-	35
1057	B	Dinheiro, AG 22.02	Bc+	30
1058	B	Dinheiro, (A/ REX SANCIVS ; lindo MBC), AG 25.02	Mbc-	80

D. AFONSO V

1059	Av	Cruzado - L, (A/... REG :), AG 31.10	Bc+	2000
1060	Av	Cruzado - L (A/... QVINTI : REGIS ; R/ + ADIVTORIVM IN : NOMINE, "NN" invertidos), AG 31.14 var	Mbc+	1500
1061	Av	Cruzado - L, AG 31.19	Mbc+	1450

D. JOÃO III

1062	Ar	Vintém - L (Escudo c/ 8 Castelos), AG 62.01	Mbc	150
------	----	---	-----	-----

D. JOÃO V

1063	Ae	V Réis 1713, AG 14.03	Mbc-	35
------	----	-----------------------	------	----



1064	Av	Quartinho 1726 - M, AG 93.03 RARA	Mbc-	1500
------	----	-----------------------------------	------	------



1065	Av	Meio Dobrão 1724 - M, (vest solda na serrilha), AG 104.01	Mbc-	8900
------	----	---	------	------





1066 Av Dobra 1732, (A/R, leves riscos p/ acerto peso), AG 134.08 MBC/MBC+ 4200

D. MARIA I



1067 Av Meia Peça 1789, AG 25.01 MBC+ 2700

D. JOÃO VI

1068 Ae X Réis 1819, AG 03.02 BELA 60

D. MIGUEL I

1069 Br Pataco 1831, AG 04.09 BC+ 20

D. MARIA II

1070 Ae XX Réis 1848, AG 34.02 MBC- 15

1071 Ae XX Réis 1849, AG 34.03 MBC+ 30

1072 Ae XX Réis 1850, AG 34.04 Q/BELA 30

D. PEDRO V

1073 Ar 200 Réis 1858, AG 05.01 MBC 70

1074 Ar 500 Réis 1855, AG 07.01 Q/BELA 80

1075 Ar 500 Réis 1858, AG 08.02 MBC+ 70

1076 Ar 500 Réis 1858, AG 08.02 BC+ 15

1077 Av 1000 Réis 1855, AG 09.01 MBC+ 170



1078 Av 2000 Réis 1859, AG 11.02 BELA 280



D. LUIS I

1079	Ae	V Réis 1875, AG 02.08	Q/BELA	15
1080	Ar	50 Réis 1874, AG 08.05	MBC	30
1081	Ar	100 Réis 1874 / 1888 / 1889, AG 09.08 / 09.22 / 23 (3 Ex.)	MBC-	20

D. CARLOS I

1082	Ae	500 Réis 1895, (lindo MBC), AG 11.08	MBC	75
------	----	--	-----	----

D. MANUEL II

1083	Ar	100 Réis 1909 / 1910 e 200 Réis 1909 (3 Ex.)	MBC	8
------	----	---	-----	---

REPÚBLICA

1084	Br	1 Centavo 1921, AG 01.05	MBC+	15
1085	Alp	50 Centavos 1952, AG 20.14	Q/BELA	5
1086	Alp	1\$00 1951, AG 25.12	BELA	10
1087	Alp	1\$00 1959, AG 25.16	Q/BELA	5
1088	Ar	5\$00 1947, AG 35.09	BELA	8
1089	Ar	10\$00 1937, AG 43.04	MBC+	200
1090	Ar	1000\$00 1994 (Lobo ; s/estojo), AG 156.02	PROOF	50
1091	Br	10 Centavos 1925 / 1926 / 1940 (3 Ex.)	MBC-	8
1092	Alp	1\$00 1961 / 1962, AG 25.17 / 18 (2 Ex.)	Q/ BELAS	5

ANGOLA

1093	Br/Cn	20 Cent. 1948 ; 50 Centavos 1950 / 54, AG 11.01 / 15.02 / 16.02 (3 Ex.)	Q/BELAS	8
------	-------	--	---------	---

BRASIL

1094	Ar	D. JOÃO P. REGENTE - 960 Réis 1810 - B, (A/...REGENES), AG 31.03	MBC	280
------	----	---	-----	-----





1095 Ar **D. JOÃO VI** - 960 Réis 1820 - R, (R/...SATB.), AG 25.13 Mbc-/Bc+ 380



1096 Ar **D. JOÃO VI** - 960 Réis 1820 - B, (A/...BARS...), AG 26.05 Mbc- 200

GUINÉ

1097 Br 5 Centavos 1933, AG 01.01 Mbc 25

MACAU

1098 Cn 5 Patacas 1984, AG 24.04 BELA 15
 1099 Ar 100 Patacas 1978, (Grande Prémio Automóvel) AG 31.01 PROOF 90
 1100 Lt/Cn 10 Avos 1988 (2) / 20 Avos 1993 (2) / 50 Avos 1982 (2) / Pataca 1992 (2) BELAS 8

TIMOR

1101 Ar 10\$00 1964, AG 15.01 BELA 10

CONTOS PARA CONTAR

1102 Ae **D. MANUEL I** - AG CC 09 Mbc 45



MOEDAS ESTRANGEIRAS

ÁFRICA DO SUL

1103	Ar	3 Pence 1892, KM# 3	Mbc-	7
1104	Ar	3 Pence 1893, KM# 3	Mbc-	7
1105	Ar	3 Pence 1894, KM# 3	Mbc-	7
1106	Ar	3 Pence 1895, KM# 3	Mb	8
1107	Ar	3 Pence 1896, KM# 3	Mbc-	7
1108	Ar	3 Pence 1897, KM# 3	Mbc	8
1109	Ar	6 Pence 1892, KM# 4	Bc+	5
1110	Ar	6 Pence 1893, KM# 4	Bc+	5
1111	Ar	6 Pence 1894, KM# 4	Mbc-	7
1112	Ar	6 Pence 1895, KM# 4	Mbc-	7
1113	Ar	6 Pence 1896, KM# 4	Mbc	10
1114	Ar	6 Pence 1897, KM# 4	Mbc	10
1115	Ar	Shilling 1892, KM# 5	Mbc-	10
1116	Ar	Shilling 1895, KM# 5	Mbc-	10
1117	Ar	Shilling 1896, KM# 5	Mbc-	10
1118	Ar	Shilling 1897, KM# 5	Mbc	15
1119	Ar	2 Shillings 1892, KM# 6	Mbc-	20
1120	Ar	2 Shillings 1894, KM# 6	Mbc-	20
1121	Ar	2 Shillings 1895, KM# 6	Bc+	15
1122	Ar	2 Shillings 1896, KM# 6	Mbc-	20
1123	Ar	2 1/2 Shillings 1892, KM# 7	Bc+	20
1124	Ar	2 1/2 Shillings 1894, KM# 7	Bc+	20
1125	Ar	2 1/2 Shillings 1895, KM# 7	Mbc-	25
1126	Ar	2 1/2 Shillings 1896, KM# 7	Mbc-	25
1127	Ar	2 1/2 Shillings 1897, KM# 7	Mbc	30
1128	Ar	3 Pence 1929, (Jorge V), KM# 15.1	Mbc+	5
1129	Ar	3 Pence 1935, (Jorge V), KM# 15.2	Mbc+	5
1130	Ar	Shilling 1923, (Jorge V), KM# 17.2	Mbc-	15
1131	Ar	Shilling 1927, (Jorge V), KM# 17.2	Mbc	20
1132	Ar	Shilling 1929, (Jorge V), KM# 17.2	Mbc	20
1133	Ar	Shilling 1933, (Jorge V), KM# 17.3	Mbc	15
1134	Ar	Shilling 1934, (Jorge V), KM# 17.3	Mbc	15
1135	Ar	2 1/2 Shillings 1923, (Jorge V), KM# 19.1	Bc+	10
1136	Ar	2 1/2 Shillings 1924, (Jorge V), KM# 19.1	Mbc-	15
1137	Ar	2 1/2 Shillings 1936, (Jorge V), KM# 19.1	Mbc-	15
1138	Ar	Florin 1924, (Jorge V), KM# 18	Mbc-	20
1139	Ar	Florin 1930, (Jorge V), KM# 18	Bc+	15
1140	Ar	2 Shillings 1932, (Jorge V), KM# 22	Bc+	10
1141	Ar	3 Pence 1926 / 1927 / 1928 / 1930, KM# 15.1 (4 Ex.)	Mbc	8
1142	Ar	3 Pence 1932 / 1933 / 1936, KM# 15.2 (3 Ex.)	Mbc	6

ALEMANHA

1143	Ar	ÁFRICA ALEMÃ - 5 Rupie 1901, (Guilherme II), KM# 2	Mbc-	8
1144	Ae	ÁFRICA ALEMÃ - 1 Heller 1907 - J, KM# 7	Mbc-	6
1145	Ar	ALEMANHA (Prussia) - 5 Mark 1907, KM# 523	Mbc	60



1146	Ar	ALEMANHA (Prussia) - 5 Mark 1913, KM# 536	MBC+	60
1147	Ar	5 Mark 1968, KM# 121	BELA	6
1148	Ar	5 Mark 1968 - G, (Gutemberg), KM# 122	MBC+	6
1149	Ar	10 Mark 1972 - D, KM# 153	BELA	7
1150	Ar	10 Mark 1972 - J, KM# 153	BELA	7

BRASIL

1151	Ar	200 Réis 1867, (D. Pedro II), KM# 471	MBC+	10
1152	Ar	200 Réis 1867, (D. Pedro II), KM# 471	MBC	8
1153	Ar	500 Réis 1867, (D. Pedro II), KM# 472	MBC-	15
1154	Ae	500 Réis 1932, (IV Centº Colonização 1532 - 1932), KM# 530 RARA	MBC	85
1155	Ar	2000 Réis 1888, (D. Pedro II), KM# 485	MBC	12
1156	Ar	2000 Réis 1889, (D. Pedro II), KM# 485	MBC+	15
1157	Ar	2000 Réis 1932, (IV Centº Colonização 1532 - 1932); KM# 532	MBC	8
1158	Br	5000 Réis 1935, (Regente Feijó), KM# 533 RARA	MBC	75
1159	Ar	5000 Réis 1936, (Santos Dumont), KM# 543	MBC+	6
1160	Ar	20 Cruzeiros 1972, KM# 583	SOB	8

CANADÁ

1161	Ar	5 Cents 1880 - H, (Victoria), KM# 4	MBC-	8
1162	Ar	10 Cents 1880 - H, (Victoria), KM# 5	MBC-	10
1163	Ar	10 Cents 1903 - H, (Jorge V), KM # 10	BC+	10
1164	Ar	25 Cents 1910, (Eduardo VII), KM# 11a	BC/BC+	8
1165	Ar	NEW FOUNDLAND - 10 Cents 1890, (Victoria), KM# 3	BC/BC+	5
1166	Ar	NEW FOUNDLAND - 20 Cents 1912 (Jorge V), KM# 15	Q/BELA	20
1167	Ar	10 Cents 1920, (Jorge V), KM# 22	MBC+	15
1168	Ar	5 Dollars 1993, (Isabel II), KM# 67	SOB	15
1169	Ae	1 Sou / 1/2 Penny 1837, (Provª Baixo Canadá), KM# Tn 7 - TOKEN	MBC-	10
1170	Ae	1/2 Penny 1843 - NEW BRUNSWICK (Victoria), KM# 2 - TOKEN	MBC-	10
1171	Ae	1 Penny 1843 - NEW BRUNSWICK (Victoria), KM# 2 - TOKEN	BC+	10
1172	Ae	2 Sous / 1 Penny 1837, (Provª Baixo Canadá), KM# Tn 8 - TOKEN	MBC	25
1173	Ae	PRINCE EDWARD ISLAND - 1/2 Penny 1835 - TOKEN	MBC-	10

ESPAÑA

1174	Ae	8 Maravedis 1820 - J, (Fernando VI), KM# 491	MBC	6
1175	Ar	5 Pesetas 1875 (- 75), (Alfonso XII), KM# 671	MBC	15
1176	Ar	5 Pesetas 1875 (- 75), (Alfonso XII), KM# 671	MBC-	10
1177	Ar	5 Pesetas 1876 (- 76), (Alfonso XII), KM# 671	MBC-	10
1178	Ar	5 Pesetas 1888 (18 - 88), (Alfonso XIII), KM# 689	MBC	15
1179	Ar	5 Pesetas 1888 (- 88), (Alfonso XIII), KM# 689	BC+	10
1180	Ar	5 Pesetas 1891 (- 91), Alfonso XIII), KM# 689	MBC-	10
1181	Ae	5 Centimos de Escudo 1867, (Isabel II), KM# 635	MBC	6
1182	Br	1 Peseta 1937, (Guerra Civil ; Concelho Asturias e Leão), KM# 2	MBC	25

PAÍSES DIVERSOS

1183	Ar	ALBÂNIA - 10 Leke 1968, KM# 50	PROOF	45
1184	Cn	ARGÉLIA - 5 Dinars 1972, KM# 105	MBC	5
1185	Ae	AUSTRIA - Liard 1745 - RH, (Maria Teresa)	MBC-	20



1186	Ar	AUSTRIA - Thaler 1780, (Maria Teresa)	MBC-/BC+	45
1187	Ar	AUSTRIA - 25 Schilling 1967, (Maria Teresa), KM# 2901	SOB	6
1188	Ar	AUSTRIA - 25 Schilling 1968, KM# 2903	BELA	6
1189	Cn	BARBADOS - 5 Dollars 1995, KM# 62 a	BELA	10
1190	Ar	BÉLGICA - 5 Francs 1869, (Leopoldo II), KM# 24	MBC	20
1191	Ae	BÉLGICA - 5 Cents 1857, KM# 5	MBC-	10
1192	Cn	BERMUDAS - Dollar 1990, (Isabel II), KM# 67	BELA	6
1193	Ar	BHUTAN - 3 Ngultrum 1979, KM# 50 a	SOB	30
1194	Cn	CABO VERDE - 100\$00 1990, (Visita João Paulo II), KM# 25	BELA	8
1195	Ar	CAMBOJA - 20 Riels 1989, KM# 87	PROOF	20
1196	Br	CAMARÕES (Colónia Francesa) - 2 Francs 1924, KM# 3	MBC	25
1197	Ar	CHECOSLOVÁQUIA - 10 Kron 1928, KM# 12	MBC+	6
1198	Cn	CONGO BELGA - 1 Franco 1920, (Alberto Rei dos Belgas), KM# 20	MBC	6
1199	Ar	COREIA DO NORTE - 100 Won 1995, KM# 7A	PROOF	10
1200	Ar	COSTA RICA - 20 Colones 1970, KM# 193	PROOF	30
1201	Ar	COSTA RICA - 100 Colones 1974, KM# 201 a	PROOF	25
1202	Ar	EGITO - 1 Pound 1359 (1970), KM# 424	Q/BELA	20
1203	Cn	ETIÓPIA - 25 Matonas 1931, KM# 30	BELA	6
1204	Ar	FINLÂNDIA - 10 Markkaa 1967, KM# 941	BELA	10



1205	Ar	FRANÇA - Écu 1732 - K (Bordeus) Luis XV	MBC	80
1206	Ar	FRANÇA - 50 Francs 1977, KM# 941	BELA	20
1207	Ar	FRANÇA - 20 Francs 1933, KM# 879	MBC	8
1208	Ar	FRANÇA - 2 Francs 1916 / 1919, KM# 845 (2 Ex.)	Q/BELAS	10
1209	Ar	FRANÇA - 1 Franc 1992, (Piedfort), KM# 1005	PROOF	30
1210	Ar	GAMBIA - 40 Dalasis 1977, KM# 18 a	PROOF	25
1211	Br	GUATEMALA - 25 Centavos 1915, (cunhagem Provisional), KM# 231	MBC+	8
1212	Cn	GUINÉ EQUATORIAL - 100 Francs 1986, KM# 59	SOB	15
1213	Ar	HOLANDA - 28 Stuivers Florin (1619 - 1665 ; Mattias I), KM# 17	BC	45
1214	Ar	HOLANDA - 1 Gulden 1858, KM# 93	BC+	15
1215	Ar	HUNGRIA - 6 Kreuzer 1670 - KB, (Leopoldo I), KM# 164	BC+	15
1216	Ar	HUNGRIA - 200 Forint 1977, KM# 610	BELA	15
1217	Ar	HUNGRIA - 500 Forint 1990, KM# 679	PROOF	30
1218	Cn	ILHA DE MAN - 1 Crown 1982, KM# 95	Q/BELA	6
1219	Ar	ÍNDIA - 50 Rupees 1975, KM# 639	BELA	20
1220	Ar	INGLATERRA - Crown 1696, (Guilherme III), KM# 416	BC/BC-	60



1221	Ar	INGLATERRA - 2 Shillings 1940 (Jorge VI), KM# 855	SOB	15
1222	Ar	INGLATERRA (África Britânica) - 50 Cents = 1/2 Shilling 1922, KM# 20	Q/BELA	15
1223	Ar	INGLATERRA (África Britânica) - 1 Shilling 1924, (Jorge V), KM# 21	MBC	8
1224	Ar	INGLATERRA (África Britânica) - 1 Shilling 1925, (Jorge V), KM# 21	MBC+	10
1225	Ar	INGLATERRA - Meio Crown 1940, (Jorge VI), KM# 856	MBC+	15
1226	Cn	INGLATERRA (África Britânica) - 1 Shilling 1949 / 50 / 52, KM# 31	MBC	6
1227	Br/Al	ISLÂNDIA - 2 Krónur 1940, KM# 4.2	MBC	6
1228	Cn	LIBÉRIA - 10 Dollars 2005, KM# 738	SOB	8
1229	Ar	MALDIVAS - 100 Rupias 1979 (FAO), KM# 60	SOB	25
1230	Ar	MARROCOS - 500 Francs 1376 (1956), (Moammed V), KMY# 54	MBC	15
1231	Ar	MÉXICO - 1 Peso 1924, KM# 455	MBC+	8
1232	Ar	MÉXICO - 5 Pesos 1948, KM# 465	BELA	20
1233	Ar	MÉXICO - 25 Pesos 1968, KM# 479	BELA	15
1234	Br	MOÇAMBIQUE - 10 Centimos 1975, (Samora Machel), KM# 93	MBC+	20
1235	Cn	NIUE - 5 dollars 1987, KM# 5	SOB	6
1236	Cn	NIUE - 5 dollars 1988, (John F. Kennedy), KM# 5	SOB	6
1237	Ar	NORUEGA - 10 Kroner 1964, KM# 413	BELA	10
1238	Ae	NORUEGA - 5 Ore 1878 / 1941, KM# 349 / 383 (2 Ex.)	MBC	10
1239	Ae	PALESTINA - 1 Mille 1939, KM# 1	MBC+	6
1240	Ar	POLÓNIA - 100 Zlotych 1975, KM Y 76	PROOF	20
1241	Ar	POLÓNIA - 100 Zlotych 1978, KM Y 93	PROOF	30
1242	Br/Al	REPÚBLICA DA GUINÉ - 1 ; 5 e 10 Francs 1985 / 5 Sylis 1971 (2) 5 Ex.	BELAS	6
1243	Br/Al	REUNIÃO (Francesa) - 2 e 20 Francs 1948 / 1955, KM# 8 / 11 (2 Ex.)	BELAS	10
1244	Ar	RÚSSIA, Império - Rublo 1896, (Nicolau II), KM# 59.3	BC+	30
1245	Ar	RÚSSIA, Império - Rublo 1897, (Nicolau II), KM# 59.3	MBC-	35
1246	Ar	RÚSSIA, Império - Rublo 1898, (Nicolau II), KM# 59.3	BC+	30
1247	Ar	RÚSSIA, Império - Rublo 1899, (Nicolau II), KM# 59.3	BC+	30
1249	Ar	U R S S - 50 Kopks 1925, KM# 89.2	MBC	10
1250	Ar	U R S S - 1 Rublo 1924, KM# 90.1	Q/BELA	50
1251	Ar	SAMÔA - 1 Dollar 1976, (Jogos Olímpicos), KM# 22	PROOF	20
1252	Cn	SAHARAUI , Rep. Árabe Democrática - 100 Pesetas 1993, KM# 13	BELA	10
1253	Ar	SÉRVIA - 1 Dinar 1912 / 1915, KM# 25.1 (2 Ex.)	MBC	10
1254	Br	SOMÁLIA (Italiana) - 1 Centimo 1950, KM# 1	BELA	6
1255	Ar	SUÉCIA - 2 Kroner 1921, (Gustavo V), KM# 567	BELA	20
1256	Ar	SUÉCIA - 5 Kroner 1935, (Gustavo V), KM# 570	BELA	15
1257	Ar	SUÉCIA - 10 Kroner 1972, (Gustavo VI), KM# 598	MBC+	10
1258	Ar	SUÉCIA - 100 Kronor 1984, KM# 863	SOB	20
1259	Ar	SUIÇA - 5 Francs 1931 - B, KM# 40	MBC-	10
1260	Ar	SUIÇA - 5 Francs 1931 - B, KM# 40	MBC-	10
1261	Ar	TAILÂNDIA - 150 Bath 1978, KM Y 123	SOB	25
1262	Cn	TONGA - 2 Páanga 1978, KM# 59	SOB	10
1263	Lt	VATICANO - 50 Centimos Euro 2010 / 2011 / 2014 em carteiras. (3 Ex.)	BNC	15
1264	Ar	VENEZUELA - 5 Bolívares 1910, KMY 24,2	MBC	5



Prezados Associados

Admitimos lotes para a nossa próxima permuta de novembro/dezembro de 2019,
até ao dia 15 de setembro.



